EL ADELANTADO DE SEGOVIA

Año CV • Número 33.260 • www.eladelantado.com • **Martes 12 de diciembre de 2006** • **1,00 euro**

Diario Independiente fundado en 1901 por Don Rufino Cano de Rueda

▶**ÁGROALIMENTACIÓN** EL BOLETÍN PUBLICA EL REGLAMENTO Y ABRE UN NUEVO PLAZO PARA PRESENTAR ALEGACIONES

La Junta de Castilla y León respalda el registro de la IGP para el chorizo de Cantimpalos

▶El Itacyl publica un nuevo proceso en la tramitación del reglamento del embutido segoviano
▶Los industriales chacineros lamentan que nuevos cambios legislativos obliguen a demorar la consecución de la marca de calidad para sus productos SEGOVIA**6Y7**

FOTO: JUAN MARTÍN

▶ Colectivos profesionales y sociales proponen crear un campus integrado de Ciencias de la Salud

▶Entre el 60 y el 80% de los titulados en Enfermería, Podología y Terapia Ocupacional encuentra trabajo en un año

▶ Jesús Nieto asegura que la UVA está dispuesta a crear nuevas titulaciones si la Junta las financia SEGOVIA**18 Y 19**

▶MUNICIPAL

El mercado regresa el jueves a la Plaza Mayor con más espacio para la actividad

▶Los puestos abandonan la zona de Los Huertos para volver a instalarse, después de 18 meses, en la Plaza ▶El Ayuntamiento dice que la ubicación cuenta con el apoyo de vecinos y vendedores SEGOVIA**9**

Y ADEMÁS...

INTERNACIONAL

El exdictador Augusto Pinochet es despedido por sus fieles

El cuerpo del ex dictador de Chile Augusto Pinochet fue velado ayer por cientos de seguidores en la Escuela Militar de la capital chilena, donde estará hasta su entierro, previsto para hoy por la mañana. INTERNACIONAL**29**

ECONOMÍA

Expertos señalan que 2006 está aportando buenos resultados

El Observatorio Socio Económico apuntó que 2006 está aportando mejores resultados económicos que 2005. SEGOVIA**14Y15**

SAN ILDEFONSO

El Centro Nacional del Vidrio aprueba un programa de actividades para 2007 PROVINCIA**20**

RECURSOS

La Comunidad de Castilla y León recibirá 1.281 millones para desarrollo rural CASTILLA Y LEÓN**22**

PROCESO DE PAZ

Rubalcaba sostiene que el Gobierno no quiso reunirse con ETA y afirma que la banda puede matar ESPAÑA**25**

FÚTBOL

La Segoviana sondea el mercado para incorporar a un nuevo jugador en diciembre DEPORTES**31**

|CARTA AL DIRECTOR| MARÍA JOSÉ JIMÉNEZ

Defensa de lo indefendible

Señor Director:

Es sorprendente comprobar cómo algunas personas, que por otra parte son defensores a ultranza de determinadas posiciones políticas, se empecinan en algo que, evidentemente, en mi opinión, es indefendible.

Comparar el terrorismo con la guerra no es posible, dado que son situaciones distintas, pues creo yo que si no estaríamos hablando de lo mismo y en lo único en que son comparables es que son situaciones a las que no debería llegarse, pero que en nuestro país se han producido y por tanto nuestra preocupación debería ser cómo erradicar el terrorismo y afrontar lo que supuso la guerra.

Parecía que habíamos conseguido afrontar lo que supuso la guerra, más o menos a gusto de todos, y que los distintos gobiernos de la democracia habían tanteado las posibilidades de terminar con una lacra como el terrorismo, aunque sin éxito, puesto que todos exigían el abandono de las armas, a lo que los terroristas no estaban dispuestos y como podemos comprobar en la actualidad, siguen sin estarlo. Por tanto llama la atención que algunos sigan argumentando, con insistencia tozuda, que en la situación actual que estamos viviendo, en lo que respecta al terrorismo, se debe ser generoso y dialogante con asesinos sin escrúpulos que están orgullosos de ser lo que son y sin ningún interés, como demuestran en todas las ocasiones que pueden, de arrepentimiento, y confundir los métodos que utilizan las dictaduras, con la aplicación de las leyes que aprueban nuestros representantes políticos (por cierto, de todas las ideologías que podemos o no compartir), pues están confundiendo lo que supone una dictadura con la autoridad que tienen las fuerzas del orden público, jueces, etc, obtenida, no se olvide, de la legislación vigente.

Por otra parte, lo bueno o lo malo que tiene la democracia, según se mire, es que todos tenemos derecho a opinar, lo que supone el poder decir lo que pensamos, que por otra parte no tiene que coincidir con la opinión del resto pero además, incluso, podemos y debemos criticar las actuaciones de otros, aunque no guste, puesto que lo que sí es dictatorial es pretender que todos opinen y aprueben lo que uno hace, aunque esté metiendo la pata. La democracia también exige tolerar opiniones que no coinciden con las nuestras, pues no vale "estás conmigo o si no contra mí" y da la posibilidad al disponer de distintos puntos de vista, se reflexionar y considerar esas otras opiniones.

Algunos pensamos que no vale la indefinición para acabar con el terrorismo, ni mucho menos, como se ha hecho por parte del Gobierno de España, crear expectativas a un montón de indeseables que en la actualidad se les permite hacer lo que les da la gana aunque lo que deberían estar haciendo es demostrar su cambio de actitud, puesto que el resto de ciudadanos, todos estos años, lo único que han hecho es ser potenciales víctimas. Derroche de generosidad ¿no?, algo que parece haber olvidado el presidente de todos los españoles.

|TRIBUNA| ANDRÉS ABERASTURI

La arcada

"No se acercan presos porque no se ha demostrado la voluntad inequívoca de ETA de abandonar la violencia" Con estas palabras se refería ayer el ministro del Interior Pérez Rubalcaba a la marcha, cada vez más larga y difícil, del llamado proceso de paz. Y aunque la obligación de un ministro es ser moderado, lo cierto es que se quedaba corto: no solo ETA no ha demostrado la "voluntad inequívoca" sino que no ha demostrado ni siquiera la voluntad de abandonar la violencia salvo los asesinatos, a los que nunca llegó a acostumbrarnos. Naturalmente esto es importante, pero no podemos caer en la tentación de bendecir y/o agradecer que alguien no asesine. Hasta ahí podíamos llegar.

En sus declaraciones señalaba el ministro algo que ya habíamos apuntado algunos: la posible división interna dentro de la banda terrorista entre los que aceptarían el dialogo como única salida posible en este siglo XXI y los eternos partidarios de continuar con la lucha armada, el tiro en la nuca y la extorsión. Pasó en su momento y es posible que vuelva a pasara ahora.

Tal vez esa división interna explique las declaraciones del sábado del portavoz de los socialistas vascos en el Parlamento autonómico, José Antonio Pastor, sobre que el Gobierno intentó reunirse con ETA en agosto, pero la banda no respondió a su llamada. Naturalmente Pastor fue inmediatamente desautorizado por José Blanco con la famosa sentencia de "hay quien habla de los que no sabe y los que sabemos, no hablamos". Pues vale, pero no se lo cree ni él. Y acto seguido arremetió contra el PP como si el PP hubiera sido el culpable de lo dicho por Pastor.

Y esta es la segunda parte sobre la que merece la pena detenerse un momento. PSOE y PP están empeñados en hablar el uno del otro aunque no venga a cuento y esta política de descalificaciones la utiliza tanto el Gobierno como la oposición como el Partido Socialista. Resulta que sale ETA con un comunicado echando los pies por alto y amenazando a todos y el resultado es medio minuto de condena a la banda y un cuarto de hora de insultos de unos contra otros. Y naturalmente ETA encantada.

¿Quién empezó a utilizar el terrorismo como asunto electoral o partidista? A mí ya me da igual. Me niego a seguir mirando al pasado y a comparar las treguas de Aznar con la González y las de ambos con esta de Zapatero. No quiero perderme en lo que ya es irremediable sino encarar el futuro y en nombre -estoy seguro- de una inmensa mayoría, me atrevería no a pedir sino a exigir que Gobierno y oposición, PSOE y PP, se reúnan aunque sólo fuera una vez sin condiciones y no para resucitar o enterrar pasados sino para construir futuro, para ponerse de acuerdo comprometerse de una vez en que si Barrios mete la pata -un suponer- no llegue José Blanco y eche la culpa al PP. Y, naturalmente, también a contrario.

¿Es mucho pedir? Harán lo que quieran pero la ciudadanía no sólo no entiende esta absurda dialéctica sino que le produce un profundo rechazo, una arcada que tendrá su reflejo en las urnas y en la confianza del pueblo en su clase política, cada vez más escasa y más cansina.

|TRIBUNA| ANTONIO JIMÉNEZ

Los que faltaban

Al proceso de Zapatero con ETA le sobran consejeros y asesores propios, advenedizos, mediopensionistas y foráneos, y le falta lo único imprescindible que no es otra cosa que la voluntad clara y rotunda de los terroristas de entregar las armas y aceptar las reglas del juego democrático. El camino emprendido por Zapatero para encontrarse con ETA fue equivocado y prueba de ello es que según una encuesta elaborada por el gobierno de Ibarretxe, hay mas vascos que piensan que el estancamiento y crisis del "proceso" es por culpa del Gobierno que no mueve ficha, que de la ilegal Batasuna por no condenar la violencia. Los encuestados no parece que consideren prioritario que la formación pro etarra haga una declaración de rechazo al terrorismo y sí que el Ejecutivo de Zapatero vaya dando pasos. ETA y su brazo político, mientras tanto, sin necesidad de renunciar a ninguno de sus postulados, incluidos los criminales, aguarda sin desgastarse en términos de opinión pública vasca. A ello ha contribuido, sin duda, la estrategia de Zapatero y del PSOE , excesivamente condescendientes con Otegui y compañía, y la irrupción de colectivos, tipo Ecologistas en Acción, y sujetos como el "surafricano batasuno" Brian Currin, que con el pretexto de servir al "proceso" en calidad de impulsores del mismo o de mediadores, terminan sospechosamente oxigenando a ETA y a Batasuna.

Hasta Ecologistas en Acción, con la excusa de que su actividad está centrada en la "ecología social y por tanto implicada con toda la realidad social", ha considerado que no podía soslayar el conflicto vasco y ha tomado partido, qué casualidad, igual que el tal Currin, a favor de que la justicia se declare en tregua con el entorno etarra y de que el Gobierno haga concesiones políticas a ETA para que ésta abandone las armas. A los alegres y combativos "ecologistas de salón", como a Currin, no les importa que su buenista e interesada petición choque frontalmente con las reglas de la democracia, con el Estado de Derecho y con unas víctimas, cada día que pasa, más alarmadas por el olvido y marginación a donde algunos quieren conducirlas, con tal de que sus verdugos nos perdonen la vida a los demás. Quienes hemos nacido entre ríos y pinares y presumimos de serranía llevamos íntimamente prendido el sentimiento conservacionista y de protección del medio ambiente, sin necesidad de que ninguna asociación de ecologistas nos lo recuerde y menos desde posiciones contaminadas por un acusado sectarismo político. Hago esta declaración de principios por que si antes, Ecologistas en Acción, no me merecía crédito alguno, ahora mucho menos.

|REVISTA DE PRENSA| EDITORIALES

EL MUNDO

En "La alargada sombra de Vera y las rebajas del 14-M" indica que "no fue la ex secretaria de Estado de Seguridad Margarita Robles sino su antecesor en el cargo Rafael Vera quien advirtió el día 12 por la noche a la cúpula del partido -PSOE- de que al día siguiente se iban a producir detenciones de islamistas".

LA VANGUARDIA

Su editorial se titula "Muerte de Pinochet" y en ella se afirma que "aunque ha dejado este mundo sin asumir la responsabilidad penal por sus crímenes, su figura no podrá escapar al juicio de la historia ni al de los tribunales, ya que los procesos abiertos en su contra por violaciones de los derechos humanos, según las leyes chilenas, no mueren con él y seguirán hasta el final".

LA RAZÓN

En "Laicismo postmoderno e Iglesia" critica al Gobierno de Rodríguez Zapatero por "pasar por encima de la Constitución, que consagra el Estado aconfesional, no laicista, lo que implica colaboración con las organizaciones religiosas en general y con la Iglesia católica en particular".

EL PAIS

En el editorial titulado "Pinochet" destaca que "pocos nombres condensan el horror y la desvergüenza con la eficacia con que lo hace" éste y agrega que la desaparición del dictador pone fin "a la pesadilla del pasado y cierra definitivamente el capítulo más cruel y siniestro" de la historia reciente de Chile.

ABC

En "Chile sin su fantasma" considera que con la muerte del dictador Augusto Pinochet "la sociedad chilena se desprende, por fin, de una presencia incómoda: la de alguien que traicionó en 1973 la democracia a la que tenía el deber institucional de respetar, protagonizando hasta 1990 una de las dictaduras más despreciables de la historia iberoamericana".

|TRIBUNA| ANDRÉS RODAO OLMOS (*)

Abundio García Román, un adalid carismático de la promoción obrera

El 14 de diciembre de 1906, celebramos, por tanto, el centenario de su nacimiento, nace en Jairacejo (Cáceres) a la sombra del puerto de Mirabete, Abundio García Román, adalid carismático de la promoción obrera y fundador de Hermandades del Trabajo.

El día 10 de diciembre de este año 2006, el cardenal arzobispo de Madrid, Antonio María Rouco Varela, ha clausurado y aprobado solemnemente en el Seminario de Madrid, donde Abundio fue profesor, el proceso diocesano de su Beatificación para enviarlo a Roma con el fin de examinar de nuevo la vida y obras de este Siervo de Dios con vistas a su Beatificación y posterior Canonización.

Era tan sencillo y humilde, yo le conocí, que si supiera que estábamos, a escala nacional e hispano-americana, destacando su figura, se ruborizaría y nos acusaría mansamente de injuria y maledicencia.

Sus padres eran sencillos y honrados labradores del campo, su padre, juez de paz del pueblo, se vio obligado a abandonarlo, por presiones vecinales, al negarse a firmar una causa injusta; terminó siendo demandadero de las Madres Carmelitas de la calle Ponzano de Madrid.

Estudia, a petición propia, en el Seminario de Madrid, quería ser sacerdote. Consiguió una beca por su buen comportamiento y alto rendimiento escolar. Terminada su carrera eclesiástica fue nombrado profesor del mismo Seminario de Madrid.

Sufrió los horrores de la guerra civil española. Perseguido por su condición de sacerdote, le recluyeron en la Cárcel Modelo de Madrid. Fue un día, fatalmente, designado entre los compañeros de celda, en una de las sacas famosas, para ser ejecutado; a la misma hora de formar para marchar, abrazando y diciendo a sus compañeros que confesaría con orgullo su condición de sacerdote y que ofrecería su vida a Dios, un terrible bombardeo se inició sobre la Cárcel Modelo; les dispersaron por diversas cárceles y después de tristes avatares se refugió en la Legación Noruega, que le libró de una muerte segura.

Estas circunstancias marcaron su vida humana, sacerdotal y apostólica. Nunca hablaba de ello, su perdón era infinito; sabemos algunos detalles de su vida en la cárcel por el libro publicado por Arsenio Izaga, archivero y bibliotecario en la Real Academia Española y compañero de celda, lo titula:" Los presos de Madrid. Recuerdos e impresiones de un cautivo de la guerra civil." Le dedicó un libro a Abundio con esta dedicatoria:

"Al virtuoso sacerdote y culto profesor del Seminario de Madrid, al más bondadoso e inseparable de mis compañeros de cautiverio."

Sus raíces de hijo de humildes trabajadores, la experiencia vivida en un Colegio de Entrevías (Ballecas) de los suburbios periféricos entonces de Madrid y el nombramiento de asesor religioso de Sindicatos, con una oficina a su cargo, favorecieron su iniciante vocación de entrega a la redención y santificación del mundo del trabajo.

Las dificultades fueron enormes, pero su tesón, la dura experiencia vivida, guiado por un carisma sobrenatural y contando siempre con el apoyo de sus obispos, pudo concebir una nueva forma de apostolado de masas, donde se mezclaban, como en las fábricas, hombres y mujeres y se nombraron presidentes y presidentas de las respectivas Hermandades, realidad apostólica muy novedosa en aquel momento histórico con la que se adelantó cincuenta años a la ley de cuota de hombres y mujeres.

Las obras sociales fueron elemento sustantivo de las Hermandades del Trabajo. Precedían las obras a las palabras. Tenía presente el dicho evangélico:" Por las obras los conoceréis". Y le impulsaron también las palabras del Papa, Pío XII, entonces reinante en la Iglesia:" Hay que convertir al hombre de salvaje en humano y de humano en divino."

Organizó cooperativas de viviendas para obreros, necesidad urgentísima en la posguerra. Se construyeron varias barriadas con Colegios e Iglesias incluidos, cooperativas de alimentación, innumerables cursos de formación profesional para hombres y mujeres; promocionó las residencias de verano para obreros a precios asequibles, hubo hasta unas treinta esparcidas por toda España. Creó una banca popular para favorecer los humildes ahorros de los trabajadores, dirigida por los mismos militantes de Hermandades para mayor transparencia. Dirigió innumerables actos de formación cristiana: Ejercicios espirituales, cursillos, conferencias, pláticas, formación permanente para sus miembros etc. Su obra está extendida por muchas provincias españolas y algunas hispano-americanas.

Uno de los últimos actos públicos al que asistió se celebró en Segovia, el día de la clausura del II Congreso hispano-americano de Hermandades del Trabajo, en la Iglesia de San Sebastián, regida por Hermandades del Trabajo. Estuvieron presentes varios obispos hispano-americanos; Monseñor Bambarén, Obispo del Perú, me dijo en la Iglesia:

"Es imposible que este hombre pueda asistir y resistir esto, le mueve el Espíritu." Se metió en cama directamente desde Segovia y moría a los 30 ó 40 días. Una de las que le atendieron en sus últimos momentos me comentó: "Un día, poco antes de morir, con los ojos fijos en el techo y con una gran sencillez me dijo:

"Mira, el ángel." Nada me extraña que un ángel se le presentara para anunciarle la próxima llegada del Señor, porque su lema constante había sido: "Señor, tú sabes que te quiero." Tal vez un nuevo santo ha pisado esta tierra bendita de Segovia.

——

(*) Consiliario de Hermandades del Trabajo.

|EL PUNTO| APULEYO SOTO

El adiós al colegio

Lo siento, niños: he dicho que me voy. Lo siento, hermosos, no puedo con vosotros. Hoy es la educación un duro oficio y yo no tengo arrestos para sufrir impertinencias. Yo amo las clases magistrales y aquí no aprendo nada. Tal como están las cosas, es mejor desistir. Otros vendrán que me harán bueno.

Pensaba haceros a mi modo. Quería transmitiros muchos sueños. Me cansé antes de tiempo, yo que nunca imaginé que me cansara. Tiro la tiza en el combate. Emborronad este presente.

Decidles a los padres que os amo de veras, que por eso me ausento y dejo sitio a otros. Para enseñar las cuatro reglas no merece la pena seguir. Con las calculadora en el bolsillo sabréis ir al mercado y en el ordenador me dais cien vueltas.

Leer ya no se lleva y escribir es de cursis. El móvil es más rápido. Los graffitis son vuestro diccionario. Es una lata la Gramática, y la Geografía ya hace años que no le importa a nadie más allá de su tierra pequeña. ¿Y a qué contar la Historia de los hombres excelsos, si son iguales todos, los sabios y los necios, los buenos y los malos, los caballeros y los rústicos? ¡Son tan impertinentes los que creen que saben! ¡Hieren nuestra autoestima con su materia gris acrisolada! ¡Al diablo con los listos!

Dejo a los religiosos y los laicos que se tiren los trastos al cerebro. Educación para la Ciudadanía. ¡Eso es lo que necesitamos y no tanta monserga de números y acentos, figuras geométricas, metáforas o cuentos! ¡Más Medio Ambiente y menos tabla periódica de los elementos! Pero después, amigos, el plástico y las pilas, que los recojan otros para dejarnos limpio el campo del botellón, que es divertido y lúdico.

Adiós, muy buenas, niños. Os espera una vida libre, libre. Nada de esfuerzos, nada de memoria. La disciplina es de otros tiempos. Es discutible todo menos la santa voluntad y el buen capricho.

-¿Habla usted en serio?, me pregunta el repipi de la clase.

Pero ya no respondo a las preguntas. Dicté mi última lección.

EL ADELANTADO DE SEGOVIA

EDITA:
EL ADELANTADO DE SEGOVIA, S.L.
D.L. SG.7 1958

Presidente - Editor:
Carlos Herranz Cano
Director General:
Javier Hernando Domingo
Director de Desarrollo:
Aurelio Martín González

Director:
Jesús Martínez Calle
Jefes de Sección:
Marcelo Galindo Miranda y
Florentino Descalzo San Frutos
Director de Administración:
Carlos Rebollar Herranz
Director Comercial:
David Matarranz Casado
Administración de Publicidad:
Pilar Chousa Rincón

Redacción, Administración y Talleres
C/ Peñalara, 3 (Pol. Ind. El Cerro)
40006 Segovia
Teléfono: 921 437 261
Fax 921 442 432
Oficina Comercial: Plaza Mayor, 3, 2º
Teléfono: 921 461 212
40001 Segovia
Correo electrónico de redacción
adelantado@eladelantado.com
Difusión controlada por la OJD

|VISTO Y NO VISTO| FOTO: **F. PEÑALOSA**

¡¡Pésima señalización!!

Con motivo de las obras muchos 'detallitos' se quedan ¿un poco? aparcados. En la rotonda situada junto a la iglesia de Santo Tomás se encuentra esta señal, lleva más de un mes tirada en este lugar y, claro está, las personas que necesitan obtener la información que contiene, cuando se encuentran dentro de su vehículo, dificilmente alcanzan a visionarlo... Por ello, a quien corresponda, le solicitamos que intente 'apañar' un poquito este dantesco espectáculo, todo tirado... ¡¡un poco de orden por favor!!

Esta sección está abierta a la participación. Si usted tiene alguna fotografía curiosa o significativa referida a la vida cotidiana de la ciudad, puede enviárnosla por correo postal o a través del correo electrónico redaccion@eladelantado.com

SALA UNTURBE

SALA UNTURBE

Jose Antonio Aparicio

El artista José Antonio Aparicio muestra, hasta el 15 de diciembre, sus últimas creaciones, bajo el título 'Acuarelas', en la Sala Unturbe.

ESCUELA DE MAGISTERIO

18,00

Hermandad de Donantes de Sangre

Hoy, de 18:00 a 21:00 horas, el Centro de Hemoterapia y Hemodonación de Castilla y León trasladará una unidad móvil a las instalaciones al centro de Salud de Cuéllar para facilitar la posibilidad de donar sangre.

CENTRO DE SALUD DE CUÉLLAR

AGENDA 4

HOY

12 diciembre de 2006

Faltan 19 días para que finalice el año.

Santoral
Santas Arnonaria, Virgen de Guadalupe. Santos Crescencio y Justino

TELÉFONOS DE URGENCIA

Servicios de seguridad

Policía Local	921431212
Comisaría de policía	921414700
Protección civil	921759115
Guardia civil	062 y 921426363
Inf de carreteras	921417131
Bomberos Segovia	921422222
Bomb. Coca	921586132
Bomb. Sepúlveda	921540000

Servicios sanitarios

Emergencias	061
Hospital General	921419100
Hosp. Policlínico	921419100
H. Misericordia	921460115-16
Cruz Roja	921440202
Urgencias	921440702
Infocáncer (gratuita) (24 horas)	900100036

Transportes

Radio Taxi	921445000
Estación Renfe	902240202
Estación de Autobuses	921427707

Otros

Emergencias	112
Turismo	921460334
Ayuda a la vivienda (Junta CYL)	902 22 88 88
Correos	921461949

Instituciones

Subdelegación de Gobierno	921759000
Junta de Castilla y León	921417384
Diputación	921113300
Ayuntamientos	
Segovia	921419800
Ayllón	921553000
Cantalejo	921520001
Cantimpalos	921496009
Carbonero el Mayor	921560002
Coca	921586011
El Espinar	921181700
Fuentepelayo	921574000
Mozoncillo	921577392
Navalmanzano	921575002
Nava de la Asunción	921580036
Navas de Oro	921591000
Palazuelos de Eresma	921449354
Riaza	921551016
San Ildefonso	921470018
Sta. María la real de Nieva	921594036
Sepúlveda	921540000
Turégano	921500000
Villacastín	921198008

EXPOSICIONES

Ciencia y Artillería
Colección Biblioteca de Ciencia y Artillería, 73 volúmenes sobre química, mineralogía, biografías de estudiosos... Hasta el 15 de diciembre de lunes a jueves, de 10.00 a 13.00 y de 16.00 a 17.00 h. y los viernes, de 10.00 a 13.00 h.
ACADEMIA DE ARTILLERÍA

Brujería
Piezas de la Europa Medieval y Central entre el siglo XVI y primeros del XX. Calle Daoíz, 9. (Casa Encantada). Tlf 666273985. Todos los días, de 11.00 a 14.30 y de 16.30 a 20.00 h.
ANTIGUO MUSEO DE LA BRUJERÍA

Josefa Lozano Pérez
"La naturaleza como modelo", muestra de Josefa Lozano Pérez hasta el 18 de diciembre.
BAR QUINTANAR

Malena G. Fridman
Obras en tinta serigrafiada sobre metal de Malena G. Fridman. Hasta el 15 de diciembre.
BAR SANTANA

CO.CER.SE
Félix Sanz, Monona Álvarez, Delso. Organiza, colectivo CO.CER.SE. Hasta el 16 de diciembre.
CASA DE LOS PICOS

Colectiva
"Más allá de las palabras", muestra colectiva sobre el libro de Esther Pizarro, Mónica Gener, Roberto Coromina, CarlosTmori, Ana Sánchez, Víctor Manuel Gracia, Ricardo Echevarría, Nicolás Dumit, Eva Davidova y Alicia Martín. Hasta el 7 de enero de 2007.
CASA DEL SIGLO XV

José Antonio Aparicio
Acuarelas de José Antonio Aparicio en la Sala Unturbe. Hasta el 15 de diciembre.
CASINO DE LA UNIÓN. SALA UNTURBE

Grupo de Empresa
Muestra del Taller de Pintura de los alumnos del Grupo de Empresa Caja Segovia, dirigido por Amadeo Olmos. Hoy, 12 de diciembre, último día. (c/ Juan Bravo, 2).
CENTRO SENIOR CORPUS

Víctor Sesma
Muestra permanente de Víctor Sesma en la tienda Estudio 56, en la calle San Agustín. Horario comercial.
ESTUDIO 56

Koldo Sebastián
Muestra "Phisis" de Koldo Sebastián en la galería Nélida. Hasta el 8 de enero.
GALERÍA NÉLIDA

Lucía Huertas
Ilustraciones de Lucía Huertas en la librería Diagonal. Hasta el 30 de diciembre.
LIBRERÍA DIAGONAL

Francisco Orcajo
Pinturas de Francisco Orcajo. Hasta el 12 de enero.
MONTÓN DE TRIGO, MONTÓN DE PAJA

"Naturalmente artificial"
Muestra "Naturalmente artificial. El arte español y la naturaleza, 1968-2006". Del 10 al 20 de diciembre, el museo estará cerrado.
MUSEO DE ARTE C. ESTEBAN VICENTE

Ángel Sardina
Muestra "Aprendiendo a caminar" de Ángel Sardina.
Hasta el 30 de diciembre.
MUSEO ZULOAGA

Francisco Monedero Bueno
"Miradas del Karakorum", muestra fotográfica de Francisco Monedero Bueno en la sala de fotografía Juan Luis Misis. Hasta el 20 de diciembre.
SALA DE FOTOGRAFÍA JUAN LUIS MISIS

Arqueología
Aula arqueológica. De miércoles a domingo, de 10,00 a 14,00 h. y de 16,00 a 20,00 h. Cita en el teléfono: 605842481.
AGUILAFUENTE-IGLESIA DE SAN JUAN BAUTISTA

Paleolítico y visigodo
Cerro de San Isidro y en Cerro del Castillo. Visitas guiadas. Información en la Asociación APIA en el telf.: 921 566108.
BERNARDOS

Artesanía
Artesanía: vidrio, metal, madera, orfebrería, cerámica, grabado.. Viernes de 17,00 a 20,00 h; fines de semana y festivos de 12,00 a 15,00 y de 17,00 a 20,00 horas.
CABAÑAS DE POLENDOS- LAS CARAVAS

Herramientas rurales
Muestra permanente de herramientas de uso rural.
GRAJERA-MUSEO ETNOLÓGICO

Real Fábrica de cristales
Piezas de maquinaria y obras artísticas de vidrio y cristal, históricas y contemporáneas. Hoy, día 9, de 10.00 a 18.00.
Muestra "Vidrio islámico en al-Andalus" en el Museo. Hasta el 22 de abril de 2007. El día 10 10 de diciembre hay visitas guiadas de una hora y media de duración para grupos de entre 15 y 30 personas a las 11.00 y a las 12.00 h..
LA GRANJA. CENTRO NACIONAL DEL VIDRIO

"Desnudas"
Muestra de pinturas y fotografías "Desnudas". Hasta el 14 de diciembre.
LA GRANJA. GALERÍA GARAJARTE

Leoncio M. Cameno
Muestra "Observando la Naturaleza", de Leoncio M. Cameno. Hasta el 7 de enero.
LA GRANJA. GALERÍA DE ARTE ZACA

Rosa María Martínez
Acuarelas de la segovia Rosa María Martínez en la librería Atenea durante el mes de diciembre.
LA LASTRILLA (EL SOTILLO). LIBRERÍA ATENEA

Arqueología
Centro Arqueológico. Visitas todos los días, previa cita en el teléfono: 921-594354.
PARADINAS

Gregorio Paniagua
Muestra de Gregorio Paniagua "Su obra, su vida" en la galería de El Rancho.
TORRECABALLEROS. EL RANCHO DE LA ALDEGÜELA

Medio Ambiente
El Ceneam muestra de los 86 trabajos ganadores y finalistas del I Premio de Fotografía de Medio Ambiente organizado por la Fundación Biodiversidad. Hasta el 31 de enero.
Además, "Revuelto de setas. Una historia de la vida de los hongos", hasta el 15 de enero.
VALSAÍN. CENEAM

NAVIDAD

Celebración. La Agrupación de Comerciantes Segovianos (ACS) celebró anoche la llegada de la Navidad con un típico vino español. *(Foto: Juan Martín)*

MÚSICA

Música en los barrios
El domingo 17 de diciembre, dentro del ciclo 'Música en los barrios', organizado por al Fundación Don Juan de Borbón. Actuación en el Convento de Franciscanas de San Juan de Dios, bajo el título 'Segovia y Real Capilla de Madrid' y permitirá escuchar varias piezas procedentes del archivo de la Catedral.
PARROQUIA DEL CARMEN. SEGOVIA

Descubriendo la ópera
Campaña de música para alumnos de Educación Primaria organizada por la Diputacion y la Junta de Castilla y León. Hoy martes, a las 11,00 h., en el Centro Cultural Canónigos de La Granja, representaciones para los alumnos de los CP Valsaín y Trescasas y el CEIP Marqués de Lozoya.
LA GRANJA

FARMACIAS DE GUARDIA

SEGOVIA
HOY: **Día y noche:** Rodríguez del Fresno. Avenida Marqués de Lozoya, 13 (barrio de La Albuera).
MAÑANA: **Día y noche:** Basterrechea de las Heras. Santa Catalina, 18 (junto Plaza de San Lorenzo).

EL ESPINAR Hoy está de guardia el despacho situado en la avenida Hontanilla, 18.

OTRAS LOCALIDADES

Hoy están de guardia durante las 24 horas las farmacias de Cantalejo, Ayllón y Navafría.
De 10,00 a 22,00 h. permanecerán abiertos los despachos de Sacramenia, Zarzuela del Pinar, Nieva, La Granja. El despacho de Villacastín está abierto de 10.00 a 20.00 h.

AUTOGARSA
OPEL. Nuevas ideas. Mejores coches
921 425 512
C/ PEÑALARA, 15. SEGOVIA
OPEL ASTRA 5 puertas
AHORA 4.000 € de descuento
y con navegador de regalo
No vendemos dinero. Vendemos coches pero le financiamos a precios especiales
Plan Prever gasolina incluido. Matriculados hasta el 15-12-06

OTRAS ACTIVIDADES

María del Salto
La Asociación de Amas de Casa, Consumidores y Usuarios 'María del Salto' celebra hoy, 12 de diciembre, la conferencia 'Oferta y demanda de productos de Consumo típicos de navidad', impartida por el jefe de la Sección de Consumo-Servicio de Sanidad de la Junta, José Luis López González.
EMPERADOR TEODOSIO

Seguridad en el transporte escolar
Hoy, a las 9,20 horas, los alumnos del IES Marqués de Lozoya, de Cuéllar, participarán en las jornadas. de Seguridad en el Transporte escolar. Parte teórica y práctica. Organizado por la Jefatura Provincial de Tráfico
IES GINER DE LOS RÍOS

Navidad en la Asocaición de Caridad San Vicente
La Asociación de Caridd San Vicente de Paúl quiere celebrar la Navidad con las personas que han colaborado este año. Por ello, invita a dulces, que se recongerán en el local que tiene en la Iglesia de San Estebán, hasta el día 15, en horario de 12 a 13,00h.
IGLESIA DE SAN ESTEBAN

Función de los Medios de Comunicación
Entre el 12 y el 13 de diciembre. 'la Fundación socioeducativa de los Medios de Comunicación', organizado por la UNED. El martes, inauguración a las 16,00 horas; después Baltasar Magro, de TVE, abordará 'La función educativa de los medios de comunicación'. A las 17,30, moderado por la periodista Teresa Sanz, y con la participación del director de EL ADELANTADO, Jesús Martínez Calle; el director de desarrollo de EL ADELANTADO, Aurelio Martín, y el delegado del Norte de Castilla, Jaime Rojas.
EMPERADOR TEODOSIO

CONVOCATORIAS

Curso de gestión de eventos culturales
Curso de 'Gestión de eventos Culturales en escenarios históricos',organizado por el Ayuntamiento y el Grupo Ciudades Patrimonio de la Humanidad. Del 13 al 15 de diciembre.Inauguración a las 10,00 horas y conferencias a cargo de Emilio Hernández sobre 'Segovia y Almagro: Festivales en escenarios históricos' y Julio Michel hablará sobre 'El caso del festival de Teatro de títeres titirimundi' y, por la tarde, Maria Shila Cremaschi, directora del proyecto Hay Festival, hablará sobre este certamen, celebrado en la capital durante el mes de septiembre.
SAN QUIRCE. C/ CAPUCHINOS ALTA

Concurso de cuentos
El IES Andrés Laguna, de Segovia, convoca la XXIX edición del concurso de cuentos Emiliano Barral en el que podrán participar cuantas personas quiran siempre que no haya ganado alguna vez este certamen. Los trabajos, de tema libre, escritos en castellano y con una extensión máxima de ocho folios, deberán ser enviados, antes del 5 de febrero de 2007, a dicho centro de enseñanza, Paseo Conde Sepúlveda, 18, 40002 Segovia.
SEGOVIA. IES ANDRÉS LAGUNA

Curso de Forem-CCOO
Cursos gratuitos para trabajadores enmarcados en el III Acuerdo Tripartido de Formación Contínua de windows+word, internet, contabilidad: contaplus, autocad, inglés (Iniciacion), primeros auxilios en general, técnicas de movilización de enfermos o descapacitados y atención especializada para enfermos de Alzheimer. Información, tlf.: 921412358.
SEGOVIA

Salas de estudio de barrio
Abiertas al público varias salas de estudio con el siguiente horario y según el calendario escolar: CEIP Elena Fortún, en Nueva Segovia: de 17.30 a 21.30 h.; CEIP Eresma, en La Albuera, de 17.30 a 21.30 h.: salas de estudio municipales del Centro Cultural San José y del barrio de San Lorezno, de lunes a viernes de 09.00 a 14.00 y de 16.00 a 21.00 h. y los sábados de 09.00 a 14.00 h.; de 17.00 a 20.00 h. está abierta solo la sala del Centro Cultural San José.
SEGOVIA. VARIOS BARRIOS

Decoramos la Navidad
Talleres infantiles para decorar la Navidad en diciembre. Información en Edetil y teléfono 921461177.
CALLE SEMINARIO

Servicio bibliotecario en San José
El Ayuntamiento de Segovia ofrece un nuevo servicio de bibiliotecas, taller de animación a la lectura y apoyo al estudio en el Centro Cultural San José. De lunes a viernes y en horario de 17.00 a 20.30 h.
SEGOVIA. CENTRO CULTURAL SAN JOSÉ

Actividades en San Millán
El Centro de Cultura de San Millán organiza actividades durante todo el año, como jotas, óleos, labores, gimnasia, conferencias...
SEGOVIA. SAN MILLÁN

Taller textil
Iniciación y perfeccionamiento en telar de bajo lizo por Ángeles Barriuso.
CABAÑAS DE POLENDOS

Restauración de muebles
Clases de restauración de muebles, lunes, martes y miércoles con Beatriz Pavillard. Sin matrícula. Plaza de San Nicolás, 11-Segovia. Tlf.: 921460173.
SEGOVIA

Danzas
La Asociación Cultural Grupo de Danzas La Esteva continúa con sus actividades. Más información en la plaza de El Salvador, 7, y telf. móvil 609.92.24.09.
ESCUELA DANZAS LA ESTEVA

Caminantes
La Asociación para el Bienestar Socio-cultural de niños y jóvenes Caminantes organiza actividades dirigidas a niños de todas las culturas de 5 a 11 años. Información en el tlf.:921444953.

AGENDA SOCIAL

Agradecimiento. Gracias a Óscar, Sara, Lucía, Marta, Ana, Alejandro, Inés, Lidia, Encarna, Jorge, Javier y Miguel por vuestra ayuda para celebrar el **Día Internacional de la Radio y la Televisión a favor de la infancia**. "Sigue implicándote, debes actuar'. **Unicef Segovia**.

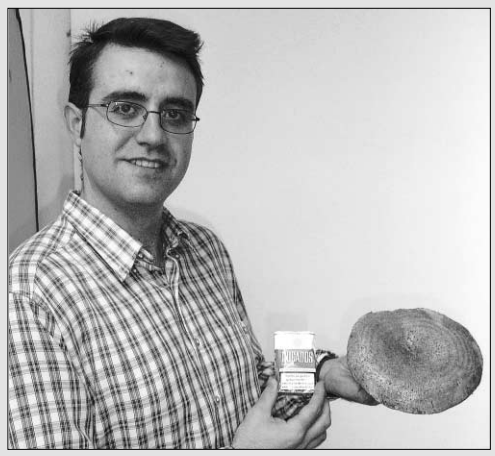

Curiosidad. Ejemplar de níscalo recogido en Segovia durante el puente de la Constitución de veinte centímetros de diámetro. Ahora sólo falta comérsele. Enhorabuena David, de parte de tus compañeros de trabajo y de todos tus amigos.

MONUMENTOS

ALCÁZAR Tlf. 921 46 07 59: De octubre a marzo, de 10,00 a 18,00 h. De abril a septiembre, de 10,00 a 19,00 horas.
CATEDRAL Tlf. 921 46 22 05: De noviembre a marzo de 9,30h a 17,30h. De Abril a octubre de 9,00 a 18,30h.
CENTRO DE RECEPCIÓN DE VISITANTES Tlf 921 466720. e-mail turismosegovia@telefonica.net Horarios: De lunes a domingo de 10 a 20.h.
CENTRO DIDÁCTICO DE LA JUDERÍA Tlf 921 461426. Horarios: De lunes a domingo de 10 a 14 y de 16 a 19,30.
CONVENTO SAN ANTONIO EL REAL Tlf. 921 42 02 28: De 10,00 a 14,00 h. y de 16,00 a 19,00 h. Domingo tarde y lunes, cerrado.
IGLESIA DEL CORPUS CHRISTI (Antigua Sinagoga Mayor) - Tlf 609 877404. Horarios: Miércoles y jueves de 10 a 14. Viernes, sábado y domingo de 10 a 14 y de 16 a 18,30.
IGLESIA DE LA VERACRUZ Tlf. 921 43 14 75. De martes a domingos de 10,30 a 13,30 h. y de 15,30 a 19,00 h. (Cerrada durante el mes de noviembre).
MONASTERIO DEL PARRAL Tlf. 921 43 12 98: Todos los días de 10,00 a 12,30 y de 16,00 a 18,30 h.
TORREÓN DE LOZOYA Tlf. 921 46 24 61: Exposiciones, laborales de 17,00 a 21,00 horas. Sábados, domingos y festivos de 12,00 a 14,00 h. y de 17,00 a 21,00 h. Lunes cerrado.
MUSEO DE ARTE CONTEMPORÁNEO ESTEBAN VICENTE Tlf. 921 46 20 10:. Martes y miércoles, de 11,00 a 14,00 y de 16,00 a 19,00 h.; jueves, viernes y sábados, de 11,00 a 20.00 h., ininterrumpidamente; y domingos y festivos, de 11,00 a 15,00 h. Lunes cerrado.
MUSEO ZULOAGA San Juan de los Caballeros. Tlfs. 921 46 33 48/ 46 06 13: Martes a sábados: 10,00 a 14,00 y 16,00 a 19,00 horas. Domingos: 10,00 a 14,00 horas. Cerrado lunes y festivos.
MUSEO DE SEGOVIA Casa del Sol. c/ Socorro, 1. Tlf. 921 46 06 13/15. Horario de octubre a junio: martes a sábado, de 10.00 a 14.00 y de 16.00 a 19.00 h.; de julio a septiembre, martes a sábado, de 10.00 a 14.00 h. y de 17.00 a 20.00 h.; domingo y festivos, de 10.00 a 14.00 h. Cerrado los lunes, día 1 y 6 de enero, 24, 25 y 31 de diciembre y fiestas locales.
CASA-MUSEO ANTONIO MACHADO Tlf. 921 46 03 77. C/ Desamparados, 5. De miércoles a domingo y festivos, de 11,00 a 14,00 h. y de 16,30 a 19,30 h. Miércoles gratis. Visita guiada.
MUSEO RODERA-ROBLES Martes a sábado, de 10,30 a 14,00 y de 17,00 a 19,00 h.; domingo, de 10,00 a 14,15 h.; lunes, cerrado. c/ San Agustín, 12.
ANTIGUO MUSEO DE BRUJERÍA Calle Daoiz, nº 9 (Casa Encantada). De viernes a domingo, de 12,00 a 19,00 horas. También los días festivos.
PALACIO DE LA GRANJA Y RIOFRÍO Tlf. 921 47 00 19 y 921 48 01 42: De martes a domingo de 10,00 a 18,00 horas. Lunes: cerrado. Información en los tlfs.: 921 470019 y 921 470020.
Museo de Tapices, cerrado por obras.
REAL FÁBRICA DE CRISTALES DE LA GRANJA. MUSEO DEL VIDRIO Tl. 921 010700. De martes a sábados, de 10,00 a 18,00 horas, ininterrumpidamente. Domingos y festivos, de 10,00 a 15,00 horas. HORNOS: De martes a viernes y domingos, de 10,00 a 14,45 horas. Sábados, de 11,00 a 13,45 y de 16,00 a 17,45 h.
AULA ARQUEOLÓGICA DE AGUILAFUENTE De miércoles a domingo, mañana y tarde, en la iglesia de San Juan Bautista. Cita en el teléfono 605842481.

CHALETS VENTA:PROMOCIONES

CANTIMPALOS
Pareados 129 m2
Garaje y trastero
¡FACILIDADES DE PAGO!
Ref:4762 LA LASTRILLA
ADOSADOS 269 M2
4-5 dormitorios
¡Buenas calidades!
Ref:5563 TRES CASAS
CHALET INDIVIDUAL con bajo-cubierta acondicionada
¡Bonito entorno!
Ref:5282 SAN CRISTOBAL
PAREADOS
4 dormitorios
2 baños, 2 aseos
Parcela 160 m
¡Bonito entorno!
921 43 22 22
C/ Santo Tomás 9 -Local - Segovia
e-mail: habitat@habitatsegovia.com
HABITAT®
PROFESIONALES INMOBILIARIOS

▶ AGROALIMENTACIÓN

La Junta da un paso más para tramitar la IGP del chorizo de Cantimpalos

Normativa. El Itacyl publica de nuevo el reglamento que regula la producción del embutido más conocido de Segovia y del que pueden beneficiarse 71 municipios

Un grupo de mujeres de Cantimpalos, mostrando la forma de elaboración artesanal del chorizo en la feria dedicada a este producto, que des

F. DESCALZO / SEGOVIA

El Instituto Tecnológico Agrario de Castilla y León (Itacyl) publicó ayer en el Boletín Oficial de Castilla y León su decisión favorable al registro del chorizo de Cantimpalos como Indicación Geográfica Protegida (IGP), un paso más en el largo proceso de tramitación de este embutido.

La publicación oficial se produce tras un cambio de normativa que llevó a que la Dirección General del Itacyl haya abierto de nuevo el proceso dé a conocer el pliego de condiciones y la apertura de un nuevo plazo de alegaciones a posibles afectados.

De acuerdo con el reglamento que desde ayer se encuentra en fase de información, el método de obtención exige que los cerdos grasos cuya carne se destine a elaborar chorizo deberán ser de raza blanca, sin distinción de sexos, si bien los machos deberán castrarse. Su alimentación durante los tres últimos meses contendrá un mínimo de 75 por ciento, en masa seca, de cebada y trigo. Se destinarán a sacrificio con una edad comprendida entre 7 y 10 meses y peso vivo entre 115 y 160 kilogramos (90 a 140 Kilos en canal).

Tanto el sacrificio de los cerdos como el despiece de las canales amparadas se realizarán de forma que estén claramente identificados los animales en todo el proceso de sacrificio y faenado.

En la elaboración de chorizo sólo se podrán utilizar como ingredientes básicos la carne de cerdo graso, obtenida de las ganaderías porcinas inscritas, con contenido entre 70% y 80% de magro y entre 20% y 30% de grasa. No podrán añadirse grasas subcutáneas (tocinos). Las grasas serán consistentes, firmes y poco depresibles. No se admitirán carnes previamente congeladas o que hayan sido almacenadas, aún estando en refrigeración, por un período superior a seis días.

En cuanto al pimentón utilizado, su cantidad puede variar entre 18 y 25 gramos por cada kilogramo de carne. Y al menos de la mitad del pimentón debe proceder de la Indicación Geográfica Protegida "Pimentón de La Vera".

La sal empleada ha de tener un grosor inferior a dos milímetros y su cantidad ha de oscilar entre 15 y 22 gramos por cada kilogramo de carne.

El uso de ajos picados es opcional y también permite el uso de otros aditivos como fosfatos, ácido ascórbico y ácido cítrico, o sus sales, y proteína de leche. Se permitirá la adición de azúcares en el chorizo de Cantimpalos de formato cular. El reglamento prohíbe expresamente añadir otros conservantes. Sobre el proceso de curación, el reglamento establece que la maduración mínima será de 21 días para el chorizo con modelo sarta, 24 días para el achorizado y 40 días para el cular, y que debe producirse una merma mínima entre la masa inicial y el chorizo terminado de un 25 por ciento.

Además la maduración se realizará en secaderos a temperatura entre 6 y 16 grados y una humedad relativa entre el 60 y el 85 por ciento. Por su parte, el secado se hará en secaderos naturales durante un tiempo superior al 40 por ciento del tiempo total de curación.

LOS MUNICIPIOS QUE PUEDEN ELABORAR CHORIZO

Más de 70 localidades y 2.574 kilómetros cuadrados beneficiarios

• **El 40 por ciento de la provincia.** La IGP establece que casi el 40 por ciento de la provincia podría acoger la producción de chorizo de Cantimpalos. Según el reglamento, la zona de producción de ganado porcino, sacrificio en matadero y despiece de canales, destinadas a elaborar el chorizo amparado por la IGP se amplía a toda la Comunidad Autónoma de Castilla y León. Pero la zona de elaboración de los chorizos se reduce a 71 términos municipales que son: Abades, Adrada de Pirón, Aldealengua de Pedraza, Arahuetes, Arcones, Armuña (con excepción del anexo Carbonero de Ahusín), Basardilla, Bercial, Bernardos, Bernuy de Porreros, Brieva, Caballar, Cabañas de Polendos, Cantimpalos, Carbonero el Mayor, Casla, Collado Hermoso, Cubillo, Encinillas, El Espinar, Escobar de Polendos, Espirido, Gallegos, Garcillán, Ituero y Lama, Juarros de Riomoros, La Lastrilla, La Losa, La Matilla, Labajos, Lastras del Pozo, Marazoleja, Marazuela, Martín Miguel, Marugán, Matabuena, Monterrubio, Muñopedro, Navafría, Navas de Riofrío, Navas de San Antonio, Orejana, Ortigosa del Monte, Otero de Herreros, Palazuelos de Eresma, Pedraza, Pelayos del Arroyo, Prádena, Rebollo, Roda de Eresma, Sangarcía, San Ildefonso o La Granja, Santa María la Real de Nieva, Santiuste de Pedraza, Santo Domingo de Pirón, Segovia, Sotosalbos, Tabanera la Luenga, Torrecaballeros, Torreiglesias, Torre Val de San Pedro, Trescasas, Turégano, Valdeprados, Valleruela de Pedraza, Valleruela de Sepúlveda, Valseca, Valverde del Majano, Vegas de Matute, Ventosilla y Tejadilla, Villacastín y Zarzuela del Monte. En total, la superficie que suman todos estos municipios, que se encuentran por encima de los 900 metros, es de 2.574 kilómetros cuadrados.

sde hace años persigue el reconocimiento oficial para el producto. / JUAN MARTÍN

Los esfuerzos para conseguir la IGP aún no han dado resultado. / J. MARTÍN

El **temor** a que se presenten nuevas **alegaciones**

Los industriales chacineros lamentan que el cambio de la normativa permita la posibilidad de que se pueda recurrir otra vez

F. D. / SEGOVIA

Los industriales chacineros han expresado su temor a que la resolución de la Dirección General del Itacyl abra nuevas posibilidades a la formalización de alegaciones y los consiguientes retrasos en la finalización del proceso para que culmine la IGP del chorizo de Cantimpalos.

Cuando estos productores —reunidos en la Asociación Segoviana de Industrias de la Carne (AICA)—, pensaban que las gestiones para contar de una vez con la IGP del chorizo concluirían en los primeros meses de este año, se encontraron con una alegación presentada tras publicar el BOE el mismo reglamento que sale ahora.

La empresa Alimentos Refrigerados S.A. (Alresa), situada en Segovia, y que comercializa las marcas 'Cantimpalos','Snackis' y 'El Acueducto', presentó la alegación al finalizar el plazo. Este hecho hizo entonces que se produjera un retraso de varios meses la tramitación de la IGP.

El pasado verano, una vez acabado el plazo de resolución de alegaciones, Alresa volvió a presentar un nuevo recurso de alzada. Sin embargo lo hizo fuera de plazo, de modo que ambas alegaciones fueron desestimadas por el Consejo Regulador, lo que fue acogido con satisfacción por parte de los productores.

Sin embargo, desde el sector productor lamentaron el que ahora se haya abierto un nuevo plazo de presentación de reclamaciones. Así lo expresaron en una reunión mantenida por el sector chacinero en la Cámara de Comercio de Segovia el pasado 23 de noviembre.

Por su parte, fuentes de la Junta de Castilla y León han explicado que el cambio de la normativa sobre protección de las indicaciones geográficas ha obligado a abrir este nuevo plazo y a comenzar su tramitación desde el principio, lo que supone una dilación de varios meses más.

Si la tramitación de la IGP se estaba realizando en base a una normativa del año 1992, la elaboración de un nuevo reglamento por parte de la Comunidad Europea de marzo de 2006 —cuando se estaba tramitando la IGP— ha llevado a que se inicie de nuevo el expediente «para asegurar que se lleva a cabo de forma segura la tramitación», explicaron las mismas fuentes. Para confirmarlo, este diario ha intentado recabar la opinión del máximo responsable del Instituto Tecnológico Agrario de Castilla y León (Itacyl), su director, José Manuel Ferreras, pero no ha sido posible.

Numerosos chorizos se vende como de origen de Cantimpalos. / J. MARTÍN

> Desde **1928** se viene advirtiendo de la existencia de **imitaciones** al chorizo segoviano

ANTECEDENTES HISTÓRICOS. La dificultad para lograr un reconocimiento oficial para el embutido más conocido de Segovia se arrastra ya de hace años. Así y como recoge el reglamento, desde tiempos inmemoriales en la población de Cantimpalos y zonas limítrofes se han elaborado chorizos con unas características particulares, y ya en 1900 se desarrolló una industria chacinera en la zona. Existen documentos comerciales de los años 1928 y 1933 en los cuales se recogen transacciones comerciales de chorizos de Cantimpalos a México, siendo curioso que uno de estos documentos, con fecha 12 de mayo de 1928, advierta a los proveedores de la aparición de imitaciones del mismo. Los envíos de los chorizos de Cantimpalos en sus viajes transatlánticos se hacían en envases metálicos, donde los embutidos iban cubiertos en aceite, debido a la larga duración de estos viajes.

Asimismo existen documentos que prueban la inscripción, en el registro de la Propiedad Industrial, de marcas a favor de elaboradores de chorizos de la zona, con fecha 1927 (Chorizos Olmos), en 1946 (Embutidos López) o 1961 (Zamarras).

▶ TURISMO

El puente de diciembre aumentó un 21,8% las consultas en el Centro de Recepción de Visitantes

Las fiestas de la Constitución y la Inmaculada fueron las que mayor número de turistas concentraron en la ciudad

• Los centros de la Judería se consolidan como un reclamo atractivo para el turismo, ya que las visitas durante el puente se incrementarion un 54% con respecto al mismo periodo del año pasado.

Dos turistas realizan fotos durante el pasado puente festivo. /JUAN MARTÍN

EL ADELANTADO / SEGOVIA

La ciudad recobró ayer la tranquilidad perdida tras el éxodo masivo de turistas que abarrotaron Segovia durante la pasada semana en un largo puente festivo cuyo balance fue muy positivo para la Empresa Municipal de Turismo, que hizo públicos ayer los datos de afluencia de turistas registrados durante este tiempo.

De este modo, y pese a las malas condiciones climatológicas registradas durante los cinco días festivos, Segovia ha sido uno de los destinos turísticos de interior más demandados por los turistas, a tenor de los resultados registrados por este organismo dependiente del Ayuntamiento de Segovia.

Así, el Centro de Recepción de Visitantes atendió a un total de 12.254 personas, y accedieron a sus instalaciones un total de 25.349 visitantes, lo cual supone un aumento global del 21,8 por ciento con respecto al mismo periodo del pasado año; y también el punto de información turística situado en la Rotonda del Pastor, a la entrada de la capital, creció de forma significativa, con 1.238 consultas,

Pero el dato más significativo se centra en el espectacular aumento del número de personas que visitaron los centros de la judería abiertos por el Ayuntamiento, que experimentó un crecimiento del 54,2 por ciento con 670 visitas más que en el puente de la Constitución de 2005. De este modo, un total de 1.906 personas visitaron el espacio expositivo de la Muralla en la Puerta de San Andrés, la Iglesia del Corpus Christi y el Centro Didáctico de la Judería.

Casi en las mismas cifras de aumento que los centros de la Judería se sitúa la participación en las visitas guiadas establecidas por el Ayuntamiento, en las que participaron un total de 349 personas; 121 más que en 2005.

Un referente de promoción turística

El alcalde de Segovia, Pedro Arahuetes, realizó a través de una nota de prensa la valoración de los resultados, asegurando que la pasada semana ha sido "excelente" para la economía de la ciudad, ya que ha permitido que los hosteleros registren altos índices de ocupación hotelera durante estos días, lo cual es una muy buena noticia para el conjunto de la ciudad de Segovia". Arahuetes considera que estos resultados "nos permiten seguir creciendo a nivel turístico, consolidando el atractivo de los diferentes servicios turísticos que oferta la ciudad de Segovia a través de su Empresa Municipal de Turismo, y ofreciendo cifras de ocupación hotelera extremadamente positivas, como el 95% del jueves 7, o el 100% del viernes 8 y el 93% del sábado 9", al tiempo que se felicita porque, "con los datos en la mano, comprobamos que, cada vez un mayor numero de turistas perciban el Centro de Recepción de Visitantes como un referente de información cultural y de promoción turística".

Las **visitas guiadas** experimentaron una gran aceptación del turismo

En cuanto a las visitas al Alcázar, que mantiene su liderazgo como uno de los monumentos más visitados de España, los turistas que llegaron a Segovia durante el puente se inclinaron mayoritariamente por visitar la fortaleza, con un total de 18.223 visitas, lo que supone un crecimiento del 7,3 por ciento.

Por días, las fiestas de la Constitución y de la Inmaculada son las que registran una mayor afluencia de visitantes en todos los centros antes citados.

▶ MUNICIPAL

Los puestos del mercado regresan el próximo jueves a la Plaza Mayor

El Ayuntamiento aprovechará la prohibición de paso de vehículos por el recinto para ampliar el espacio destinado a la actividad y que vendedores y clientes ganen en comodidad

• El próximo jueves el mercado al aire libre regresará, después de 18 meses, a la Plaza Mayor en un emplazamiento que el Ayuntamiento garantiza como definitivo.

El mercado abandonó la Plaza Mayor en junio del pasado año para permitir las obra de pavimentación del recinto/J.M.

S.ARRIBAS / SEGOVIA

El Ayuntamiento no esperará a la puesta en marcha del sistema de bolardos para reforzar el cierre de la Plaza Mayor, aplazado por "problemas técnicos", y ya desde el próximo día 14, el mercado al aire libre de los jueves, se emplazará en la Plaza Mayor. De este modo, los 59 puestos, —26 de ellos de venta de comestibles— abandonarán la plaza de los Huertos —donde han permanecido durante los últimos 18 meses— para regresar a la Plaza Mayor, un espacio que tuvieron que dejar por las obras de pavimentación que afectaron al ágora segoviana.

El concejal de Servicios Sociales, Juan Pedro Velasco Sayago (PSOE), explicó ayer que, en comparación con la anterior ocasión en que los puestos se instalaron en la Plaza, el espacio que ocupará ahora el mercado será más amplio, en respuesta a la demanda formulada por algunos vendedores. Se trata de una nueva distribución que permitirá "expandir" el mercado y evitar la concentración de puestos en torno al quiosco, en favor de un mercado más cómodo para vendedores y clientes.

El Ayuntamiento ha optado por extender el espacio dedicado a la actividad aprovechando que ningún vehículo — salvo los de los residentes, taxis y servicios de emergencia— podrá atravesar la Plaza Mayor a partir de las 11,00 horas; esto es, cuando acaba el horario de carga y descarga, una tarea para la que se habilitará una zona específica en la Plaza Mayor, junto al bar "Las tres bbb", según explicó la concejala de Tráfico, Ana Sanjosé.

APOYO Velasco aseguró que la ubicación del mercado en la Plaza Mayor cuenta con el apoyo de los vendedores, los vecinos del recinto amurallado e incluso de la propia ciudadanía, en alusión a la encuesta publicada por EL ADELANTADO, y que reveló que solo el 10% de los encuestados se mostró contrario a su traslado a la Plaza Mayor.

Asimismo, señaló que el emplazamiento del mercado en el entorno de Los Huertos ofrecía algunas desventajas, derivadas de la estrechez de las calles; una circunstancia que dificultaba, por ejemplo, la posible entrada de ambulancias; sin olvidar, según dijo, que el mercado supondría un problema si fuese necesario evacuar alguno de los edificios oficiales que existen en la zona, como la sede de la Junta.

Espíritu **nómada**

S.A. / SEGOVIA

Un mercado nómada. Bien vale el calificativo para el mercado al aire libre de los jueves; una actividad que , desde 2002, se ha emplazado en tres lugares distintos —Los Huertos, San Millán y la Plaza Mayor— y sufrido —contando con la última decisión municipal— hasta cuatro traslados, para desconcierto de los vendedores y sobre todo de sus clientes.

Los puestos ambulantes tuvieron que abandonar la zona de Los Huertos, donde se emplazaban habitualmente, en octubre de 2002, con motivo de las obras de pavimentación que afectaron al espacio. El Ayuntamiento, gobernado por PP-CDS, decidió trasladar el mercado a la zona de la Plaza de Doctor Gila, en San Millán; lo que provocó un encendido rechazo de los vecinos del casco histórico. El 9 de noviembre de aquel año los vecinos protagonizaron una manifestación frente al Ayuntamiento, que reunió a medio millar de ciudadanos, para exigir el regreso de los puestos al recinto amurallado. Finalmente, el consistorio accedió a la demanda y desde 2002 los puestos se comenzaron a instalar cada jueves en la Plaza Mayor.

Tras más de dos años de exilio, el 16 de junio de 2005, el mercado regresó a Los Huertos, para permitir las obras de pavimentación de la Plaza Mayor. La finalización de las obras, justo hace un año, no provocó su inmediato regreso. El retorno se producirá ahora.

▶ MUNICIPAL

El Ayuntamiento firma convenios de colaboración con dos entidades humanitarias

EL ADELANTADO / SEGOVIA

El Ayuntamiento de Segovia suscribió ayer convenios para colaborar con las actividades humanitarias que desarrollan la Asociación de Caridad San Vicente de Paúl y Cáritas Diocesanas, que se concretan en la aportación municipal de 1.500 y 6.000 euros, respectivamente. La Casa consistorial acogió los actos de la firma de los convenios, por parte del alcalde, Pedro Arahuetes, y los representantes de las dos entidades humanitarias.

El primero de los convenios fue suscrito por Arahuetes con la directora provincial de Cáritas Diocesana, Rosario Díez Díez; un acuerdo que tiene por objeto fijar las bases de colaboración para la atención residencial a personas mayores gravemente dependientes y sin recursos, según informó el Gabinete de Alcaldía.

El Ayuntamiento prestará a Cáritas el apoyo técnico preciso. Por su parte, Cáritas adaptará y adecuará las instalaciones de su Residencia para la atención a los mayores en situación de grave dependencia. El convenio suscrito, con vigencia para el ejercicio de 2006, contempla una aportación económica de 6.000 euros.

SAN VICENTE DE PAÚL Tras la firma de este convenio, el alcalde suscribió el segundo con la presidenta de la Asociación de Caridad San Vicente de Paúl A.C.I. España Voluntariado Valenciano, María Isabel Escorial. El acuerdo tiene como objetivo "fijar las bases de colaboración para la atención de personas en situación de exclusión, de modo convergente y complementario". En esta convenio, la asignación económica municipal es de 1.500 euros anuales, para los gastos derivados de atención a las necesidades básicas.

VEHÍCULOS DE OCASIÓN GARANTIZADOS JAGUAR

Jaguar X-TYPE 2.2 EXECUTIVE 155 cv 20 meses de garantía
22.900 €. Navegador. Bluetoth. Jaguar voice. Tapicería Piel

Jaguar KJ V6 2.7 D EXECUTIVE 26 meses de garantía
63.500 €. km 0. Navegador, Bluetoth, Kenón. Sensores del. y tras.

Jaguar S-TYPE 2.7 D CLASSIC 22 meses de garantía
36.000 €. Demo. Pte. Confort y teléfono fijo

SEGAVICAR, S.L.: Ctra. San Rafael, 38. 40006 Segovia
Telfs. 921 43 10 75. Taller 921 42 83 34 // 921 42 51 62
VESEGAVICAR@terra.es www.jaguar.com

JAGUAR

▶ MUNICIPAL

Segópolis cumple la primera fase del Plan Estratégico con la publicación del documento

El comité ejecutivo de la asociación presenta mañana ante la sociedad segoviana el libro, del que se han editado unos 5.000 ejemplares

S.A. / SEGOVIA

El comité ejecutivo de Segópolis presentará mañana miércoles (salón de actos de Caja Segovia, 20,00 horas) el libro del Plan Estratégico de Segovia y su Alfoz; un acto al que están invitados los más de 500 representantes de la sociedad segoviana que han participado en su elaboración y al que acudirán los responsables de las principales instituciones.

El comité presentará el libro, del que se han editado unos 5.000 ejemplares y explicará el contenido y proceso de elaboración del Plan, que marca las líneas estratégicas para el desarrollo de Segovia y los núcleos de su entorno en el horizonte de una década.

El acto se completará con una ponencia del portavoz del Plan Estratégico de Burgos, José María Arribas; y con la lectura de una declaración institucional de apoyo al Plan Estratégico por parte del comité ejecutivo, que preside el alcalde, Pedro Arahuetes, y que integran los representantes de todas las instituciones y de las organizaciones empresariales.

El presidente del comité técnico de Segópolis y portavoz municipal del PSOE, Juan Cruz Aragoneses, explicó ayer que, tras un año y medio de trabajo, la edición del libro supone el cumplimiento de la primera fase del Plan Estratégico; un objetivo que se ha logrado, según recalcó, con el "consenso y participación" de las principales instituciones segovianas, empresas y ciudadanos.

Este apoyo, de acuerdo con Aragoneses, se refleja en que hasta la fecha se han incorporado 51 socios a Segópolis, como todos los ayuntamientos del entorno de la capital —salvo Ortigosa del Monte—, los partidos políticos con representación en el Ayuntamiento de la capital, los sindicatos, la mayoría de los colegios profesionales, el movimiento vecinal y las universidades con implantación en Segovia —UVA, UNED y USEK—.

PRIMER PASO Según Aragoneses, el documento que presentará Segópolis supone el primer paso para iniciar la gestión del propio Plan Estratégico, que define un modelo de ciudad basado en cuatro variables. El Plan Estratégico pretende que Segovia "sea más ciudad" —que crezca de forma sostenible como una ciudad con entidad propia, integrándose en la red de ciudades europeas— y que "sea más cultura" —con un desarrollo que ponga en valor su rico patrimonio histórico y cultural—.

Asimismo, el documento plantea que el desarrollo económico se base en la nueva sociedad del conocimiento y que la ciudad sea "más proyecto de todos", esto es, con mayor participación de la ciudadanía. Se definen un total de 19 "proyectos clave" que conforman el denominado "plan de acción"; los proyectos prioritarios que la ciudad debe impulsar o poner en marcha, dentro de los cinco ejes que marcan el Plan Estratégico: territorio, cultura, sociedad y gobierno.

Aragoneses añadió que Segovia debe convertirse en un referente de la cultura castellana —fomentando el turismo idiomático o el patrimonio literario—; que sea centro de una red de parques empresariales —que refuerce el tejido empresarial y genere posibilidades de empleo cualificado para los segovianos del futuro— o que se convierta en una ciudad "acogedora y saludable", a través de políticas activas de deporte, destinadas a los mayores o para la integración de los inmigrantes.

Imagen de archivo de una reunión del comité técnico de Segópolis/JUAN MARTÍN

▶ SOCIEDAD

Siete corales participan en el certamen de villancicos de la Gerencia de Servicios Sociales

EL ADELANTADO / SEGOVIA

El auditorio del Parador de Turismo de Segovia albergará mañana la décima edición del certamen anual de villancicos organizado por la Gerencia Territorial de Servicios Sociales, organizado en el marco del programa de actividades que ha preparado en todos los hogares y residencias de mayores.

El recital, que comenzará a las 18,00 horas contará con la participación de las corales de los hogares de Cuéllar, Cantalejo, El Espinar, y de la Residencia Mixta, el Hogar Centro y el Hogar San José de la capital. Cada coral interpretará dos villancicos y al término recibirá un diploma acreditativo de su participación.

La Federación Española de Fotografía celebra hoy una jornada de trabajo

EL ADELANTADO/ SEGOVIA

La Federación Española de Profesionales de la Fotografía y de la Imagen (FEPFI) celebra hoy en el Hotel Cándido una jornada de trabajo en la que se darán cita cerca de un centenar de fotógrafos de toda España.

En la jornada intervendrán como ponentes los fotógrafos españoles Chema Madoz y José Luis Rísquez, así como el suizo Peter Müller, encuadrados en el grupo de los profesionales considerados de mayor prestigio en Europa, tanto en el campo de la fotografía artística como publicitaria.

Estas intervenciones servirán de preámbulo para la entrega anual de insignias y distinciones a fotógrafos de dicha federación en el transcurso de una cena de gala con la que concluirá esta jornada de trabajo.

La Federación Española de Profesionales de la Fotografía y de la Imagen está integrada actualmente por un total de 32 asociaciones provinciales, que engloban a más de 2.000 profesionales de la imagen en tre fotógrafos y videógrafos.

Fundada en 1992, esta federación ha venido defendiendo los intereses comunes de este colectivo, prestando especial atención a la defensa de sus derechos, al establecimiento de normas y un código ético de actuación, así como a la permanente formación técnica de cara a conseguir una mayor calidad en los trabajos dentro del ámbito de la fotografía social.

SOMOSIERRA AUTOMOCION
Concesionario oficial Honda:
C/ Somosierra 3 (Pol. Ind. El Cerro) 40006 SEGOVIA Tel: 921 43 41 70

Km. 0
ACCORD 2.2 Sport
Desde: 285,29 € /mes

Km. 0
HONDA JAZZ
Desde: 162 € /mes

HONDA FR-V. EX
I-CTDI
Desde: 321 € /mes

5 AÑOS DE GARANTIA
TODOS NUESTRO VEHICULOS USADOS TIENEN TRES AÑOS DE GARANTIA

POLÉMICA ADJUDICACIÓN DE LA REHABILITACIÓN DE LA CASA DE LA MONEDA

Jesús Merino lamenta "las mentiras e ineficacia" del PSOE con la Ceca

El diputado del PP apunta que el "silencio sospechoso de los cargos socialistas que se llenaron la boca anunciando la falsa adjudicación refleja que no les importa engañar a los segovianos"

• El diputado considera que el Ministerio de la Vivienda es "un ministerio inútil" y apunta que su gestión "es una vergüenza nacional". Para él, el caso de la Casa de la Moneda es "un escandaloso ejemplo más".

M.C.H. / SEGOVIA

El diputado del Partido Popular, Jesús Merino, criticó ayer a "todos los cargos socialistas que, desde el mes de abril, se han llenado la boca anunciando la falsa adjudicación de las obras de la Casa de la Moneda". En declaraciones a esta Redacción, el parlamentario lamentó que, a fecha de ayer, ningún miembro del PSOE haya sido capaz de aclarar qué ha ocurrido en las obras y el porqué del retraso, de más de un año, en el inicio de los trabajos. Así, advierte, "este silencio sospechoso de los dirigentes socialistas es más que elocuente (..). porque son incapaces de hacer algo por Segovia y, aún así, llevan engañando a los ciudadanos muchos meses con este tema".

El popular criticó el argumento del también diputado Óscar López (PSOE), quien atribuyó al Gobierno regional el retraso de los trabajos ya que, decía, la Consejería de Cultura no había entregado la documentación requerida para firmar el contrato con CYM Yáñez, entidad que fue declarada como adjudicataria por el Ministerio de Vivienda, aunque, finalmente, hace unos días, se anunció que la unión temporal de empresas Volconsa y Velasco efectuaría la obra. Sobre ello, Merino ironizó: "cuando no tiene o no puede decir nada, la culpa siempre es para la Junta de Castilla y León porque ellos [los cargos socialistas] nunca son capaces de rectificar y decir qué ha pasado, qué han hecho".

El popular Jesús Merino (d) y Óscar López (PSOE) en una imagen de archivo./J.M.

Así, conforme al relato de Jesús Merino, "la Junta hace ya muchos meses que cumplió con sus obligaciones contractuales, incluso ha reservado presupuesto en los años 2005 y 2006, en ninguno de los dos años el Ministerio ha sido capaz de gastarse ese dinero, ni el suyo ni el del Gobierno regional".

"El alcalde si realmente hubiera defendido los intereses de los ciudadanos tendría que haberse plantado hace mucho tiempo con la ministra [María Antonia Trujillo] pero a él no le interesa", criticó el dirigente popular ya que, añadió, "a él le gusta más vender humo, actividades, estar en actos electoralistas buscando el voto fácil (...) Ningún ministerio del Partido Socialista ha sido capaz de hacer nada concreto en Segovia, no han sido capaces de gastar un euro en esta provincia en tres años y este caso, el de la Casa de la Moneda, era una buena ocasión para haberlo hecho". "Al final se está demostrando en esta ciudad que las únicas cosas que se están haciendo lo hace la Junta de Castilla y León", relató. Las únicas obras que el Consistorio está realizando, dice Merino, "las ejecuta con un importante retraso, lo que está creando unas complicaciones que nunca se habían dado en Segovia, como el tráfico. Además sentenció el popular— de la imagen de suciedad que los turistas perciben de la capital".

UN MINISTERIO INÚTIL El diputado nacional consideró que el caso de la Ceca, que tildó como "escandaloso", es sólo un ejemplo más de la nefasta gestión del Ministerio de Vivienda, dirigido por la socialista Maria Antonia Trujillo. "Lo que está pasando con este ministerio es una vergüenza a nivel nacional, la actuación de este departamento, y no solo en este caso es una auténtica vergüenza: tiene todo paralizado, es un ministerio inútil". Merino argumentó estas declaraciones tras considerar que "lo único que tenía que haber hecho en este tiempo es la Sociedad Pública de Alquiler y, en realidad, ha contratado menos que cualquier agencia de promotores inmobiliarios de España, por supuesto mucho menos que las empresas de otras comunidades".

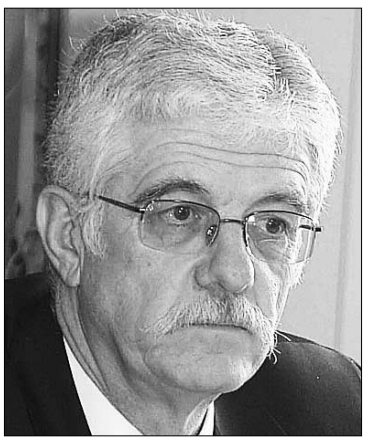

La polémica llega a las Cortes

La polémica creada alrededor de la adjudicación de las obras de la Ceca llega esta semana a las Cortes. En el Castillo de Fuensaldaña, el procurador del PP Juan Ramón Represa preguntará a la consejera de Cultura y Turismo, Silvia Clemente, sobre la demora que experimenta el inicio de la rehabilitación. A través de una nota de prensa, el grupo parlamentario revela que solicitará a Clemente "su valoración acerca del proceder dilatorio de la señora Ministra de Vivienda en el proceso de rehabilitación de la Casa de la Moneda". Según Represa "es conocido en Segovia el compromiso de colaboración de la Junta en las obras de rehabilitación de la Ceca. Desde comienzos de 2004 la Consejería de Cultura y Turismo impulsó la suscripción de un convenio de colaboración al que el Ayuntamiento se oponía esgrimiendo que no realizaría aportación alguna a las obras a pesar de ser el propietario". "A esta demora se suma el anuncio en abril de la adjudicación de una licitación que no fue tal a una empresa que ahora es otra. Ello supone -concluye Juan Ramón Represa- un indudable perjuicio para el edificio segoviano".

CRONOLOGÍA DEL PROCESO DE ADJUDICACIÓN

▶**5 septiembre 2005.** La ministra de Vivienda, Maria Antonia Trujillo; la consejera de Cultura, Silvia Clemente y el alcalde de Segovia, Pedro Arahuetes, suscribían un convenio histórico para rehabilitar la Casa de la Moneda, el edificio industrial más antiguo del planeta.

▶**24 abril 2006.** El Ministerio de la Vivienda anuncia que la empresa Construcciones Yañez será la encargada de ejecutar las obras de rehabilitación de la Casa de la Moneda, según el acuerdo adoptado por la Mesa de Contratación del Ministerio, confirmado por fuentes ministeriales y del Ayuntamiento.

▶**1 diciembre 2006.** El Ayuntamiento anunció ayer la adjudicación de las obras de rehabilitación de la Casa de la Moneda para día 4 de diciembre.

▶**4 diciembre 2006.** La mesa de contratación del Ministerio de la Vivienda, reunida en Madrid, propuso la adjudicación de las obras de rehabilitación de la Ceca a la unión temporal de empresas (UTE) integrada por Volconsa Construcción y Desarrollo de Servicios y Velasco, Obras y Servicios, que presentó una oferta económica de 6.089.868,9 euros.

El Adelantado te regala:

Del 100 al 105

Historia del primer lustro del siglo XXI

De lunes a viernes, consigue cada día dos postales.

GRATIS con El Adelantado.

Colección de 50 fotos y 10 portadas

Reproducción en postales

Patrocina:

|TRIBUNA| JOAQUÍN GONZÁLEZ

Segovia y la memoria de Enrique IV

"En el ilustre campo de amapolas/siniestra se posó el ala del cuervo/y oprimió de las flores las corolas./Cuando, soberbia, levantó su vuelo,/en la noche silente y espantosa,/alumbró del imperio los luceros"

(Manuel González Herrero, Negro sobre rojo)

A las dos de la madrugada del 12 de diciembre de 1474, víspera de Santa Lucía, hoy hace 532 años, fallecía en el Real Alcázar de Madrid, mas no de su muerte, el Rey don Enrique IV. Tenía 49 años. Presintiendo su final, quiso contemplar por última vez el cercano bosque de El Pardo, gozar de la vista de sus hermosos robles, de sus sobrias encinas; de los ciervos, osos y jabalíes que lo poblaban. No llegó a alcanzarlo. El mal que lo devoraba le obligó a volver grupas. Apenas tuvo fuerzas para regresar a Palacio, donde, tras larga confesión y rodeado de los magnates del reino, expiraba horas más tarde. Inicialmente sepultado en Santa María del Paso, su cadáver fue trasladado al año siguiente, 1475, al Monasterio de Nuestra Señora de Guadalupe, junto a los restos de su madre, donde descansa el sueño eterno, con harto anonimato.

Hijo único de don Juan II de Castilla y de doña María de Aragón, había accedido al trono en 1454. Veinte años de reinado en la época más convulsa de los anales de Castilla. El crepúsculo del medioevo imaginaba un nuevo orden social, una distinta relación entre individuo y organización política. Los espíritus más preclaros de Europa vislumbraban el Estado moderno. El temperamento del reino de Castilla, forjado en la empresa secular de conquista en busca del sur, preconizaba un estado fuerte, regido por un princeps legibus solutus. Se trataba de reunir en el cetro del monarca los distintos poderes dispersos entre nobles, ciudades, comunidades, órdenes militares, eclesiásticos y privilegios; el monopolio de la coacción legitimada por derecho divino.

Aliado de este proceso, advirtió lúcido Max Weber, fue el poder económico del momento; el capital, desnudo, anónimo y discreto; verdadero dueño de los hilos de la historia y urdidor también del nacimiento del Estado. Convenía a los banqueros y a los grandes comerciantes de aquella Europa un orden político más seguro, condición de la previsibilidad y la confianza, y garantía por tanto de la buena marcha de los negocios.

Enrique IV no era el hombre que convenía a tal empresa. La alta nobleza, en permanente y hostil enfrentamiento con el rey, puso primero sus ojos en su hermanastro, el infante don Alfonso, al que los rebeldes, acaudillados por don Alonso Carrillo de Albornoz, arzobispo de Toledo, entronizan el 5 de junio de 1465. Fue en la llamada "farsa de Ávila", triste episodio que muestra la bajeza moral de los conjurados. Muerto el infante por envenenamiento, los conspiradores volvieron su mirada a Isabel, la otra hermanastra del rey, cuyas cualidades parecían encajar a la perfección con el objetivo perseguido; singularmente tras su matrimonio con Fernando de Aragón, modelo de príncipes en el retrato de Maquiavelo.

Un halo de romanticismo envuelve al rey desventurado. Refleja su rechazo a la violencia que le rodeaba, de la que huía en sus paseos por el pinar de Balsaín, galopando en los robledales que lo ciñen, junto a las aguas rumorosas nacidas en las altas cumbres, que liberan su ímpetu en las abruptas y empinadas laderas para remansarse en el valle. En esta soledad extrema desahoga el monarca su melancolía.

Segovia está en deuda con Enrique IV y tiene el deber moral de rescatar su memoria del injusto olvido, de limpiarla de la ponzoña que la historiografía oficial, escrita por los vencedores, ha vertido sobre su figura

Su amor a la naturaleza fue extraordinario, al extremo de prohibir las cortas de árboles silvestres, y aun de ramas, salvo para la construcción de edificios en Segovia, "a fin de que los jabalíes, osos, ciervos, cabras montesas y gamos vivieran en la mayor seguridad".

Enrique IV no respondía al modelo de príncipe que los tiempos demandaban. No era rudo, ni autoritario, ni resolutivo, ni distante, ni menos aún cruel, severo o justiciero. Fue antes bien afable, cortés, sencillo, amigo del pueblo, desdeñoso para con los altivos, clemente con sus enemigos, hombre de paz, amigo de los pactos, falto de codicia, generoso; humano ante todo, profundamente humano. Culto, músico, de buena conversación, hoy sería visto como un raro cúmulo de virtudes morales e intelectuales. En aquellos tiempos de tribulación y guerra su condición fue, sin embargo, causa de desprecio y motivo de los más vergonzantes dicterios e insultos, que descargaron sus enemigos contra el monarca: impotente, depravado, cobarde, indigno, deforme, homosexual, degenerado, infame... Hubiera sido don Enrique un gran príncipe de la Ilustración. Fue un rey a destiempo, nació tres siglos antes.

Nuestra ciudad, no obstante, fue fiel a su benefactor y protector. Es indudable que amó sobremanera Don Enrique a Segovia, a su pueblo, a su ciudad y a su tierra; colmándola de mercedes. Así, le concedió exenciones fiscales; privilegio del mercado de los jueves (1448), franco de alcabalas y demás tributos, y de dos ferias al año (1459), la primera ocho días antes del lunes de Carnestolendas, y la segunda el día de San Bartolomé. Fundó en 1466 los estudios de la ciudad, de gramática, lógica y filosofía. Llevó a cabo obras como la Casa de la Moneda, los Monasterios de Santa María del Parral y San Antonio el Real, y el pequeño palacio venatorio de Balsaín. Renovó y enriqueció el alcázar, restauró las murallas, mejoró y protegió los bosques y pinares de la Comunidad. E impulsó de manera inteligente la industria textil castellana, con limitación de la exportación de lana al extranjero.

Y el rey que tanto amara a Segovia fue correspondido. Nos dice Colmenares que don Enrique "era adorado del pueblo". Criado aquí desde los cuatro años y nombrado a los catorce "Señor de Segovia", poseyó esta ciudad con "tantas muestras de amor que siendo de condición retirada para el pueblo, en el nuestro era más ciudadano que rey."

Segovia está en deuda con Enrique IV y tiene el deber moral de rescatar su memoria del injusto olvido, de limpiarla de la ponzoña que la historiografía oficial, escrita por los vencedores, ha vertido sobre su figura. En efecto, "Infeliz -nos dice Colmenares- sobre cuantos reinaron en el mundo, pues, para quitarle la sucesión fue necesario quitarle el honor". Debe restituirse al monarca al lugar que le corresponde, con la perspectiva histórica y el juicio del único supremo tribunal, el tiempo.

Simboliza Enrique IV lo singular de esta tierra, los valores democráticos, igualitarios y populares basados en los fueros. El amor por la libertad, la independencia y la naturaleza. Nada que ver con los hachones y los estandartes guerreros, la Castilla imperial e isabelina que aniquila nuestra tradición, para reducirnos a la condición de súbditos del nuevo Estado. Fácil es de entender que el movimiento regionalista de Segovia se identificara con este precoz ecologista. Me sumo a esta causa. E invito a los segovianos, pueblo e instituciones, con la Comunidad de Villa y Tierra a la cabeza, a acometer la tarea histórica de recuperar la memoria de Enrique IV. Quede Isabel para Granada.

La vida y muerte de Enrique IV es en sí un drama shakespeariano. Es Macbeth, Ricardo III, Hamlet, arquetipos del lado oscuro de la condición humana, que arrastran las pasiones de la ambición y la codicia

La vida y muerte de Enrique IV es en sí un drama shakespeariano. Es Macbeth, Ricardo III, Hamlet, arquetipos del lado oscuro de la condición humana, que arrastran las pasiones de la ambición y la codicia; verdugos del héroe. "Las sombras de la duda, la sospecha, la oscuridad, el misterio y el miedo aletea sobre el yerto cadáver de don Enrique". Mañarón se declara convencido de su envenenamiento por arsénico. A la vileza del magnicidio se une la infamia de su autoría, que apunta a los beneficiarios del crimen. Doña Juana, la huérfana desheredada de su legítimo trono, no vacila en su impresionante Manifiesto en acusar a los entonces Reyes de Sicilia, luego Reyes Católicos, con estas terribles palabras: "...por codicia desordenada de reinar acordaron y trataron ellos, y otros por ellos, y fueron en habla y consejo de hacerle dar, y le fueron dadas, yerbas y ponzoña, de que después falleció".

La flor de la filantropía marchita por el aliento del poder. Como en Macbeth, suenan los golpes a la puerta del castillo, tras la muerte de Duncan, rey de Escocia. El crimen, como advirtiera De Quincey, es una transgresión mágica que trasciende el tiempo y crea un ambiente diabólico alrededor. En esta hora del regicidio, del asesinato aleve, bajo la sombra del vuelo del cuervo, muda se queda Castilla, paralizada, sobrecogida.

Manuel González Herrero ha descrito en páginas memorables la muerte del príncipe, la conspiración que la precedió, la relación de traidores, instigadores, ejecutores y cómplices; los mezquinos intereses, la codicia de unos y la ambición de otros; la fragua y culminación de la trama. "Así, negro sobre rojo, culminó la conjura, se consumó el golpe de Estado, el alzamiento isabelino, la usurpación de la Corona de Castilla. Un nuevo poder entra en la historia. La noche, negra como un abismo, alumbrará luceros imperiales". ¡Guarde Segovia recta memoria de ello, de su benefactor, del rey amigo, tan injustamente denostado!

PANORAMA

SOCIEDAD

Santamaría y la presidenta de Cáritas analizan los cauces de colaboración de la Diputación Provincial

EL ADELANTADO / SEGOVIA

El presidente de la Diputación Provincial, Javier Santamaría, mantuvo ayer una reunión con la presidenta de Cáritas de Segovia, Rosario Díez, para analizar los posibles cauces de colaboración de la Institución con el colectivo.

Durante el encuentro, la delegada de Cáritas Diocesana expuso los proyectos que efectúa la agrupación, tanto en la capital como en la provincia. Así, conforme a una nota de prensa remitida a esta Redacción, en la actualidad se continúa trabajando en diversos programas dirigidos especialmente a los mayores y a la prevención de la drogadicción en los jóvenes. En este sentido, algunos de estos proyectos, se vienen efectuando de manera conjunta con los centros agrupados de Acción Social de la Institución Provincial, conocidos popularmente como CEAS.

Fuentes de la Diputación apuntaron que Rosario Díez aprovechó la reunión para proponer al presidente, Javier Santamaría, la realización de convenios específicos para futuros programas, algunos de ellos analizados durante el encuentro. Por su parte, Santamaría expresó su agradecimiento de la Corporación por "la excelente labor realizada desde Cáritas" y, además, propuso el estudiar, junto con el área de Asuntos Sociales "esos posibles convenios de colaboración entre ambas instituciones".

Un momento de la reunión, ayer, en la Diputación./EL ADELANTADO

ECONOMÍA

Los dos autobuses permiten contemplar más de cinco mil fotografías y tres horas de documentos audiovisuales./J. MARTÍN

Comunidades vecinas y muy **turísticas**

Madrid traslada dos oficinas móviles de información a la Plaza de Artillería para mostrar su oferta turística entre los segovianos

EL ADELANTADO/ SEGOVIA

La Comunidad de Madrid cierra hoy una campaña promocional que, desde el día 10, ha tenido como escenario la capital. A través de dos oficinas móviles, la región vecina ha mostrado las bondades de la provincia vecina con el objetivo de que, cada día, más segovianos se animen a visitar Madrid.

El objetivo de estos autobuses es informar y promover la imagen así como la amplia oferta de la Comunidad de Madrid como destino turístico pleno de riqueza. Con esta iniciativa, con una duración de ocho meses, los responsables del sector turístico persiguen fidelizar al público. Además, el carácter explosivo de estas oficinas rodantes, autobuses, hace uso de las nuevas tecnologías para permitir al visitante interactuar con pantallas táctiles, relajarse en la zona chill-out con los 'sonidos' de Madrid y descubrir la comunidad, a través de la biblioteca virtual.

Entre las dos unidades complementarias se pueden contemplar más de mil fotografías, veinte videos, más de cinco mil referencias y cerca de tres horas de documentos audiovisuales.

Promociones Jose Zorrilla
cuarenta y tres

PROMOCION DE:

16 Viviendas
En Torrecaballeros

2 y 3 Dormitorios con Garaje
2 Bloques de viviendas en recinto cerrado. Sin zonas comunes
Entrega a primeros de 2007

Diréctamente: del promotor constructor, al comprador
(Sin intermediarios)
Tel: 921 42 18 26
josezorrilla43@hotmail.com
C/ Perucho 6
Visite las obras. Tel. Obra: 620 87 00 21

El Adelantado te cuenta...
Érase una vez una Colección de cuentos
que sólo se podían leer...

Caperucita Roja
Los 3 cerditos
El Flautista de Hamelin
La Cenicienta
Hansel y Gretel
Cascanueces
La Bella durmiente
El Soldadito de Plomo
El Patito Feo
El Gato con Botas
Blancanieves
y los Siete Enanitos
Ricitos de Oro y los
Tres Osos

...pero ahora los cuentos de siempre
también se pueden escuchar.
CUENTOS CLÁSICOS
Una colorida y divertida Colección de 12 cuentos y 12 cd's con las narraciones
de las historias de los personajes de siempre

De lunes a jueves,
un nuevo cuento
con cd

Fin

Teléfono de información: 921 437261, de lunes a viernes, de 9 a 14 horas y de 17 a 19 horas.
Promoción válida hasta fin de existencias.

EL ADELANTADO
DE SEGOVIA
El diario de los segovianos

ECONOMÍA

Expertos apuntan que 2006 está aportando mejores resultados

Construcción. El Observatorio Socio Económico detecta una desaceleración en la construcción, aunque "no una crisis"

Clima empresarial. Los industriales segovianos se muestran más optimistas en este último trimestre del año

El sector del comercio confía en que sus ventas se hayan incrementado este último trimestre del año y muestra su intención de aumentar la

C.G.Q. / SEGOVIA

El año 2006 está aportando un mejor balance económico que el anterior ejercicio, según explicó ayer el director del Observatorio Socio Económico, Juan Antonio Folgado.

El experto puso como ejemplo de esta afirmación el que el sector agrícola ha logrado unas mejores cosechas, favorecidas por unas condiciones meteorológicas más adecuadas, y un ámbito agrícola que mantiene su actividad.

En cuanto a la construcción, Folgado manifestó que en este año "ha seguido a velocidad de crucero", y argumentó esta afirmación en los datos de venta de cemento y licitación de obra pública, entre otros.

Sin embargo, sobre la actividad en este sector hay que matizar que está viviendo una desaceleración, "sin hablar de crisis", por lo que "ese aumento galopante de ventas (de los últimos años) se está mitigando con el encarecimiento del dinero", que está haciendo que parte de la cuota del mercado hipotecario se esté desplazando al ahorro.

Mientras, la industria, "quitando las crisis puntuales (como Bimbo o Idemsa)" y centrándonos en "la masa empresarial, de industrias pequeñas que son las que conforman el tejido industrial segoviano, se mantiene y ha ido mejor", continuó Folgado.

El turismo "ha ido para arriba" y, aunque el verano "ha sido más flojo en la capital", el primer semestre del año arrojó buenos resultados, indicó. Por último, el comercio "sigue acusando" la actividad de las medianas y las grandes superficies de Segovia y de las provincias cercanas, recalcó el director del Observatorio Socio Económico.

ENCUESTAS Folgado hizo estas declaraciones ayer, durante la presentación de los encuestas de expectativas empresariales y opiniones de los consumidores relativas al cuarto trimestre de 2006.

En el primero de los informes se observa que el clima empresarial es mejor al de trimestres anteriores. Así, más de la mitad de las industrias consultadas se muestran más optimistas sobre el futuro, frente al 12,7 por ciento que muestran una imagen negativa.

En todo caso, el optimismo se extiende a los diferentes parámetros que recoge la encuesta. Sin embargo, según el director de este estudio, Luis Miguel Delgado, habitualmente, después de un trimestre protagonizado por el optimismo (como ocurrió con el anterior), el siguiente continúa con esta tendencia.

> El Observatorio apunta que la meteorología de este año ha favorecido **mejores cosechas**

En cuanto a la capacidad productiva, cuatro de cada diez empresarios estima que alcanzará los resultados deseados, y destacan en este apartado los sectores de industria, hostelería y comercio.

En cuanto al nivel medio de producción, el 39 por ciento de las empresas estima que subirá y un 5,5 por ciento que bajará. Sobre este asunto, Delgado indicó que fiestas y puentes como los de la Almudena (festividad en Madrid, el 9 de noviembre) y de la Constitución, y las próximas navidades, pudieron influir en el optimismo de los industriales en este apartado.

Sobre el nivel medio de los pedidos, la encuesta revela una tendencia ligeramente positiva, con un 21 por ciento de los empresarios que consideran que aumentará. Respecto a las ventas, un 57 por ciento de los empresarios augura que crecerán, y tres de cada diez industriales anuncia que aumentará la inversión en sus negocios.

Por último, el 73 por ciento de los empresarios asegura que mantendrá sus plantillas, frente al 6,4 por ciento que se plantea una reducción en el número de sus trabajadores. En el lado opuesto, se encuentra el 20 por ciento de los industriales que prevé un aumento de sus empleados.

> El 72% de los empresarios **mantendrá** sus plantillas y el 20% las **incrementará**

a inversión en sus negocios./JUAN MARTÍN

El 22% de las industrias tiene intenciones de aumentar la **inversión** en sus negocios

Más de la mitad de las empresas confía en haber aumentado **sus ventas** este trimestre

Casi la mitad de los segovianos pueden **ahorrar**

El 56 por ciento de los ciudadanos no está preocupado por perder su empleo, aunque aumenta el grupo de quienes tienen miedo de ser despedidos

C.G.Q. / SEGOVIA

Cerca de la mitad de los segovianos cree o está seguro de poder ahorrar a lo largo de este último trimestre del año. Así se desprende de la encuesta sobre opiniones de los consumidores, dirigida por la profesora Nélida Arranz.

Mientras, otro 45 por ciento de los ciudadanos consultados afirma que no podrá ahorrar. Los residentes en la provincia muestran mayores perspectivas de ahorro que los habitantes de la capital.

Por otra parte, cuatro de cada diez segovianos aseguraron que en el pasado trimestre lograron ahorra, mientras que un 30 por ciento afirmaron que gastaron lo que ganaron.

Sin embargo, el 67 por ciento de los ciudadanos consultados consideró que es razonable ahorrar en estos momentos.

PRECIOS En otro orden de asuntos, el 86 por ciento de los segovianos observó que los precios han subido en el último año, de los que un 40 por ciento estimó que han subido bastante.

Ocho de cada diez segovianos augura que los precios continuarán **subiendo**

Sobre la tendencia de los precios en el futuro, casi ocho de cada diez ciudadanos auguró que continuarán incrementándose, frente a un diez por ciento que confía en que se mantendrán.

Sobre la situación laboral, la mayor parte de los segovianos confía en su estabilidad. Así, el 56 por ciento no se muestra nada preocupada por la posibilidad de perder su empleo.

No obstante, se incrementa el porcentaje de ciudadanos que están bastante o muy preocupados por quedarse sin trabajo, respecto a los trimestres anteriores, y suman el 16 por ciento.

▶ MÚSICA

Rodrigo Kiriakos recibirá el jueves el premio de la Fundación Nicomedes García

EL ADELANTADO/ SEGOVIA

El concertista de oboe segoviano Rodrigo Kiriakos Ruano recibirá el próximo jueves 14 de diciembre el premio de Fin de Grado Medio otorgado por la Fundación Nicomedes García, en el transcurso de un concierto que tendrá lugar en el auditorio del Conservatorio Profesional de Música a las 19,00 horas. En el recital, Kiriakos —acompañado al piano por Concha Echevarría— ofrecerá obras de Telemann, Antal Dorai, Poulenc y Sant Säens escritas para oboe y piano.

El músico e intérprete de oboe (Segovia, 1983) inició en 1995 sus estudios en el Conservatorio de Segovia con José Angel Zahonero, y a lo largo de su formación ha recibido clases de prestigiosos solistas como Juan Carlos Báguena, Sergio Jerez, Ole-Henrik Dahl o Renate Hildebrand.

En 2005 obtiene una beca de la Fundación Magistralia para participar en el curso de Práctica Orquestal , y ese mismo año ingresa en el Real Conservatorio Superior de Música de Madrid en la especialidad de Pedagogía del Oboe. Desde 2002 simultanea sus estudios con la práctica docente en las escuelas municipales de música de Nava de la Asunción y El Espinar.

Actualmente pertenece a la Joven Orquesta Juan Crisóstomo de Arriaga de Majadahonda y es miembro en reserva de la Orquesta Sinfónica de Estudiantes de la Comunidad de Madrid, así como miembro de la Orquesta del Real Conservatorio Superior de Música de la comunidad.

Triangulo Inmobiliaria
SOLAR EN VENTA
POLÍGONO DEL CERRO
Solar de 1255 m con una utilidad por ejemplo para nave industrial...etc.
Oportunidad.
REF.- S0064
921 41 20 90

SEGOVIA, ABIERTA AL MUNDO

ELIANA ARREDONDO • *Una chilena con toda una vida en España*

Llegó a España en 1960, después de abandonar Chile en 1956, en un exilio en el que recorrió distintas partes del mundo. Eliana Arredondo de Gamboa se empadronó en Segovia en 1994, donde, después de una vida muy ajetreada y dedicada a ayudar a otras personas, principalmente mayores, disfruta a sus 77 años de edad con la compañía de sus amigos, sin olvidar una de sus grandes pasiones: los cuentos.

«La mayor felicidad de mi vida me la han dado mis amigos»

C.G.Q. / SEGOVIA

Ha tenido una vida "compleja y larga", como ella misma dice. Eliana Arredondo de Gamboa nació en Chile, país que abandonó en 1956, en un exilio que le llevó por zonas tan distintas como Argentina, Estados Unidos, el Congo Belga, Cuba, Gran Bretaña, entre otros. Después, en 1960 llegó a España.

"Fui la primera mujer que salió de la Escuela de Periodismo de Chile", en la promoción de 1954, recuerda Eliana Arredondo, aunque ya había estudiado Medicina.

Se casó con un periodista, el director del diario para el que después trabajaría como periodista gráfico, "por haber sido la primera de mi promoción". Sin embargo, con este trabajo comenzaron los problemas conyugales, "porque mi marido me decía que no valía para nada".

Le tocó la sección de sucesos, y en su primer reportaje gráfico, "un crimen en una casa de citas", la imagen le produjo tan impresión que sacó un rosario y se puso a rezar, una estampa que salió en todos los medios, con el consiguiente enfado de su marido.

Poco a poco, su trabajo fue introduciéndole en los problemas sociales y "empecé a enemistarme con políticos, autoridades y organizaciones oficiales..." Hasta que fue expulsada del país, "porque era un elemento peligroso".

Pidió asilo político en Argentina, sin que se lo concediesen. Después, dirigió sus pasos a Estados Unidos, donde tampoco recibió asilo. Un misionero alemán la llevó entonces a las Amazonas, con su hijo de cuatro años, que permaneció con ella hasta los 15, cuando su padre le reclamó.

Como misionera "realicé los sueños de mi vida". Se dirigió después al Congo Belga, en plena guerra, y el misionero al que acompañaba murió. "Me quedé totalmente sola con mi hijo".

Fue a Cuba, donde "me enemisté con Fidel Castro", con su trabajo como reportera gráfica.

Eliana Arredondo, leyendo un cuento en las instalaciones de EL ADELANTADO./KAMARERO

Así las cosas y tras "una equivocación", acabó en Londres, en lugar de llegar al Yucatán. "Sin dominar el inglés, con un niño pequeño, sin dinero y sin pasaporte", recuerda su llegada a Gran Bretaña. Allí encontró un trabajo como cuidadora de personas con invalidez.

A ESPAÑA Eliana Arredondo sufrió entonces un grave accidente y los médicos consideraron que era más beneficiosa su estancia en España, tanto por el clima, como por la comida y el idioma. Y fue trasladada a una clínica madrileña.

En España, sí recibió el asilo político. Era el año 1960 y "en España he vivido lo mejor de mi vida", afirma. Comenzó aquí su trayectoria profesional como cuidadora de ancianos; mientras, estudió auxiliar de clínica en Barcelona; trabajó en Barcelona y sacó el título superior de terapia ocupacional.

Tras 14 años trabajando en Madrid, 12 en Oviedo, dos en Guadalajara y 20 en Torrelaguna, se jubiló. En sus ratos libres, mientras trabajaba "me dedicaba a contar cuentos a enfermos y ancianos". Y los cuentos siguen siendo una de sus principales pasiones.

«En España sí recibí el asilo político (...) En España he vivido lo mejor de mi vida»

No en vano, desde hace años, en la parroquia de San Lorenzo, en la capilla de Nuestra Señora de Belén, todos los miércoles imparte un taller de psicomotricidad, aprendizaje y técnicas para no olvidad las cosas para personas mayores. Y cuenta cuentos, que quiere que sus compañeros de taller aprendan y expongan a niños.

Eliana Arredondo, durante el tiempo en el que estuvo en Torrelaguna compartió su hogar con la segoviana Conchita Palomar, con la que vive en Segovia desde que se jubiló, tras 42 años de cotización a la Seguridad Social.

LIMPIEZAS ERESMA
C/Obispo Quesada 14, bajo
40006 SEGOVIA
TELÉFONOS
921 437 806
609 875 077

LOS PLÁSTICOS: PINTURAS DE FRANCISCO ORCAJO. SALA MONTÓN DE TRIGO, MONTÓN DE PAJA

Vespa y **Gil de Ontañón**

ANTONIO MADRIGAL /SEGOVIA

La pintura nunca puede morir porque siempre que exista el pintor individuo (artista verdadero), existirá una nueva y subjetiva veta pictórica, una "nueva lectura" -como ahora se dice- de la pintura de siempre. Estoy hablando sobre la pintura realizada sobre un soporte (lienzo, tabla, papel, cartón etc) utilizando pigmentos (al agua, al aceite, etc) extendido con pinceles, espátulas, etc. Vale que se investigue con el video y lo digital, vale todo ello y bienvenido sea. Pero convengamos que todas estas técnicas, nuevas y viejas, vierten en un mismo fin común: la expresión del individuo-artista.

Francisco Orcajo demuestra todo esto con talento y sensibilidad en la exposición que cuelga en la actualidad en la sala de "Montón de Trigo, Montón de Paja". Conozco bastante bien la trayectoria de este silencioso pintor y puedo afirmar que su trabajo respeta una línea coherente y que esta nueva entrega suya supone una profundización muy meditada sobre lo que ya venía gestando su capacidad creativa.

Tres son los pilares sobre los que se sostiene esta exposición de Fran Orcajo: la vieja ciudad de Segovia con toda su historia y arte, la ciudad de Segovia de hoy, del siglo XXI viva, y finalmente una sutil atmósfera con una luz algo preocupante que baña a estas dos ciudades, que son una. En todo momento se percibe un consciente rechazo por parte del autor de cualquier pintoresquismo adulador de esos gustos blanditos partidarios del cuadro-postal-recuerdo de Segovia.

Las ciudades como Segovia para Fran Orcajo no pueden ser solo momias embalsamadas por restauradores, para que luego otros "restauradores" -la hostelería- se forren echando de comer al guiri excursionista. Esas son las ciudades teatrales, las ciudades atrezzo, de cartón piedra, ciudades tramoya, que mezclan a los Gil de Ontañón con el souvenir, el cochinillo, los judiones con oreja y vuelta a Madrid, o a Tokio, o a Paris, etc... Fran Orcajo nos dice: las ciudades son consustanciales con los humanos que en ella vivimos nuestra vida de hoy, no del siglo XV. Ojo, que esto no quiere decir que el artista esté a favor de la permisividad a ultranza y hortera de llenar nuestra ciudad de plásticos estridentes, rascacielos acogotantes o vehículos a mogollón. No, el artista apuesta por la convivencia inteligente, y envuelve esta versión suya de Segovia, con sus bellos estilos románico, gótico o renacimiento, de una luz azulada y violeta como de amanecida, una luz casi eléctrica anunciadora de intrigantes sucesos... y todo ello con un palpable silencio. Y allí están los panzudos autobuses urbanos (que han de ponerse a régimen para poder pasar por la esquina de la Diputación), la variedad de autos turismo y los cachazudos vehículos de reparto de mercancías (ese difícil reparto diario para el comercio local, porque las jovencitas segovianas también tienen derecho a ir a la moda).

Francisco Orcajo coloca la popular Vespa de los años sesenta, aquel vehículo que tantos servicios prestó a la gente, y que es en sí por su diseño utilitario una obra de arte, junto a la obra de arte de nuestra catedral de los Ontañones, y casan perfectamente ambas. Ese es el realismo particular y silenciosamente poético de este artista.

Junta de Castilla y León

Consejería de Economía y Empleo

Dirección General de Energía y Minas.

AMC

Anuncio de la Dirección General de Energía y Minas de la Consejería de Economía y Empleo de la Junta de Castilla y León, por el que se somete a información pública las solicitudes de autorización administrativa previa de las instalaciones de distribución de gas natural canalizado en los términos municipales de Fuentepelayo, Navalmanzano, Carbonero el Mayor, Navas de Oro, Nava de la Asunción, Coca y Sanchonuño, pertenecientes a la provincia de Segovia.

Corno consecuencia de la existencia de proyectos en competencia en los términos municipales de Sanchonuño, Navalmanzano, Fuentepelayo, Navas de Oro, Nava de la Asunción y Coca, Carbonero el Mayor, se somete a información pública la petición de autorización administrativa para la distribución de gas canalizado realizada por la empresa Gas Natural Castilla y León, S.A., cuyas características principales se señalan a continuación:

a) *Peticionario:* "GAS NATURAL CASTILLA Y LEÓN, S.A.", con domicilio en la C/ Estación, 4 de Valladolid 47004, con C.I.F. A 47/068127

b) *Objeto de la petición:* Autorización administrativa previa de las instalaciones de distribución de gas natural canalizado en los términos municipales de Fuentepelayo, Navalmanzano, Carbonero el Mayor, Navas de Oro, Nava de la Asunción, Coca y Sanchonuño, pertenecientes a la provincia de Segovia.

c) *Descripción de las instalaciones:*

• Fuentepelayo: red en Media Presión B con origen en antena en Alta Presión A.
• Navalmanzano: red en Media Presión B con origen en antena en Alta Presión A.
• Carbonero el Mayor: red en Media Presión B con origen en antena en Alta Presión A.
• Navas de Oro: red en Media Presión B con origen en gasoducto "Turégano-Nava de la Asunción-Sanchonuño-Valverde del Majano".
• Nava de la Asunción: red en Media Presión B con origen en antena en Alta Presión A.
• Coca: red en Media Presión B con origen en antena en Alta Presión A.
• Sanchonuño: red en Media Presión B con origen en antena en Alta Presión A.

d) *Características*:

• Fuentepelayo: Tuberías PE 160/110/90/63 con una longitud total de 2.355 m.
• Navalmanzano: PE 160/110/63 con una longitud total de 3.470 m.
• Carbonero el Mayor: Tuberías PE 160/110/90/63 con una longitud total de 4.770 m.
• Navas de Oro: Tuberías PE 160/110/90/63 con una longitud total de 5.110 m.
• Nava de la Asunción: Tuberías PE 160/110/90/63 con una longitud total de 4.750 m.
• Coca: Tuberías PE 160/110/90/63 con una longitud total de 5.310 m.
• Sanchonuño: Tuberías PE 160/110/90/63 con una longitud total de 3.360 m.

e) ***Presupuesto:***

• Fuentepelayo: 152.134,36 €.
• Navalmanzano: 222.935,79 €.
• Carbonero el Mayor: 296.894,29 €.
• Navas de Oro: 338.972.69 €.
• Nava de la Asunción: 285.672,59 €.
• Coca: 356.572,79 €.
• Sanchonuño: 192.273,06 €.

f) *Puesta en gas:*

• Fuentepelayo: 12 semanas
• Navalmanzano: 15 semanas
• Carbonero el Mayor: 14 semanas
• Navas de Oro: 15 semanas
• Nava de la Asunción: 14 semanas
• Coca: 15 semanas
• Sanchonuño: 11 semanas

Lo que se hace público para conocimiento general y para que todas aquellas personas físicas o jurídicas que se consideren afectadas en sus derechos puedan examinar el proyecto en el Servicio de Ordenación y Planificación Energética de la Dirección General de Energía y Minas de la Consejería de Economía y Empleo, sito en Valladolid (C.P. 47014), calle Antonio Lorenzo Hurtado, 6, 7ª planta, y en su caso, presentar, por triplicado, en dicho centro, las alegaciones que consideren oportunas, en el plazo de veinte días, a partir del día siguiente al de inserción de este anuncio.

León, 15 de noviembre de 2006

EL DIRECTOR GENERAL DE ENERGÍA Y MINAS

Fdo.: Manuel Ordóñez Carballada

GMS®
INMOBILIARIA
SEGOVIA 921 41 32 32
EN VENTA MAS DE 2500 VIVIENDAS
AVILA 920 35 29 79

▶ EDUCACIÓN

El vicerrector de la UVA, Jesús Nieto, (a la derecha) conversa con los representantes de sindicatos y de los colectivos profesionales de Médico

La creación de dobles títulos facilitaría la implantación del centro de Ciencias de la Salud

Jesús Nieto asegura que la Universidad de Valladolid está dispuesta a pedir "todas las carreras que la Junta se comprometa a financiar"

P. BRAVO / SEGOVIA

La plataforma en defensa de la implantación de los estudios de Ciencias de la Salud con las titulaciones de Enfermería, Podología y Terapia Ocupacional han dado un paso más en sus reivindicaciones y han propuesto crear una oferta de títulos dobles que se adecuaría a las necesidades de formación de los profesionales y reduciría las exigencias de dotación de medios materiales y de profesorado para hacer realidad el proyecto.

El proyecto fue presentado ayer por representantes de la plataforma al vicerrector en Segovia de la Universidad de Valladolid, Jesús Nieto.

En la reunión el gerente del Hospital General, Francisco Soriano expuso las infraestructuras que hay en este centro que podría ponerse a disposición de los nuevos estudiantes y profesores. Representantes de los colectivos de Podología, Terapia Ocupacional y Enfermería también manifestaron la gran demanda de estos estudios que hay en la región, así como la de los profesionales que lo concluyen, explicando con detalle los recursos que serían necesarios para la implantación de las carreras.

Jesús Nieto se comprometió a trasladar hoy al rector de la UVA, Evaristo Abril, esta propuesta y aseguró que la "Universidad pedirá a la Junta de Castilla y León todas las titulaciones que esté dispuesta a financiar". Nieto también precisó que el rectorado "no está dando largas a este proyecto" cada vez más apoyado por la sociedad segoviana, y está haciendo los trabajos previos pero, recordó que "hay que trabajar con realismo", puesto que "todo lo relacionado con nuevas titulaciones requiere un periodo de espera". El vicerrector estima que pasaran once meses hasta que el Ministerio de Educación (MEC) publique el catalogo de titulaciones y la Junta elabore su mapa de carreras. Nieto consideró especialmente interesante la propuesta defendida por la plataforma de crear un campus integrado de Ciencias de la Salud en el que profesores y alumnos de Enfermería, Podología y Terapia Ocupacional puedan compartir asignaturas e infraestructuras, e incluso obtener una doble titulaciones de Enfermería -Podología o de Enfermería-Terapia Ocupacional.

El presidente del Colegio de Médicos, Juan Manuel Garrote, en representación del grupo de trabajo, asegura que esta doble línea de formación y titulación se adecua a las necesidades del mercado y con frecuencia "vemos que una enfermera cuando acaba sus

os, Enfermería, Podología y Terapia Ocupacional, así como con el director del hospital/J. MARTÍN

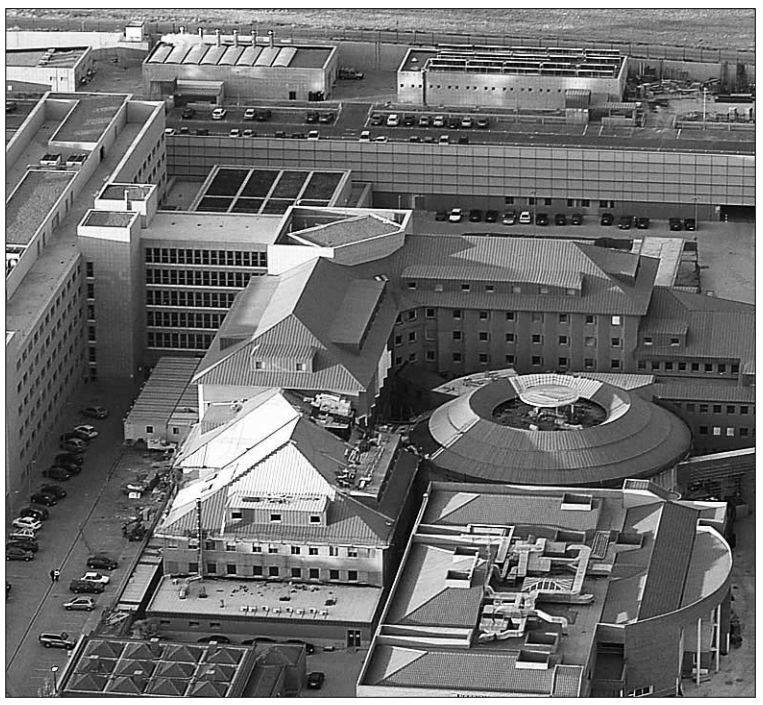

El Hospital General, centro de formación universitaria./JUAN MARTÍN

ARGUMENTOS

▶**Demanda de plazas.** En Castilla y León se cubre el 5% de la demanda de plazas de estudios de Ciencias de la Salud. Es la Comunidad en la que menos porcentaje de solicitudes se satisfacen (rango del total nacional: 5-41%). En Podología y Terapia Ocupacional sólo se atienden el 30% de las demandas de ingreso en los centros docentes

▶**Titulados.** Segovia cuenta con un amplio número de Titulados universitarios y doctores acreditados para la docencia.

▶**Instalaciones.** Se cuenta con el ofrecimiento del Hospital General, de 375 camas, y acreditado por la Universidad de Valladolid para que los alumnos realicen prácticas. Actualmente, en el hospital hay alumnos realizando prácticas de Enfermería y de Terapia Ocupacional procedentes de Escuelas de Salamanca y Madrid. Sólo en el entorno de la ciudad de Segovia hay catorce establecimientos dedicados a la atención de ancianos y personas discapacitadas que atienden a unas 1.300 personas

▶**Empleo.** EnPodología y Enfermería el 80% de los titulados encuentran empleo en el primer año; En Terapia Ocupacional, el 60%.

▶**Coherencia.** En el mapa de titulaciones de la región aprobado por el Consejo Interuniversitario de Castilla y León para el período 1996-2006, se adjudicaban a Segovia las titulaciones de Podología y Terapia Ocupacional. Segovia ha tenido Escuela Universitaria de Enfermería hasta el curso 1986/87. Los motivos para su cierre no estuvieron relacionados con una disminución de la demanda de los estudios. Segovia es la única provincia de España sin Escuela de Enfermería y hay tantos segovianos estudiando fuera como plazas se podrían ocupar en el futuro centro.

estudios luego hace terapia ocupacional". Además, Garrote entiende que de esta manera se podrán optimizar los costes de implantación puesto que se podrán compartir laboratorios y otros servicios de prácticas. El 30% de las asignaturas son comunes entre las tres carreras, según el portavoz de la plataforma señalando un conjunto de materias troncales en los primeros cursos como, por ejemplo, Anatomía, Fundamentos de la Salud, Bioestadística, Fisiología o Psicología.

DOS MESES, DIEZ COLECTIVOS

En poco menos de dos meses de trabajo, la plataforma en defensa de las carreras de Ciencias de la Salud ha ido ganado apoyo y ya está integrado por diez colectivos, entre organizaciones profesionales —Enfermería, Podología, Médicos, Terapia Ocupacional y Farmacia— y sindicales, así como representantes de la Administración sanitaria. Además, el Ayuntamiento y la Diputación han aprobado por unanimidad en sesiones de pleno sendas mociones reclamando la reapertura de la Escuela de Enfermería y la implantación de las dos carreras ya adjudicadas a Segovia desde hace años por el Consejo Interuniversitario de Castilla y León, Terapia Ocupacional y Podología. Además, políticos como Beatriz Escudero, candidata del PP a la Alcaldía de Segovia y actual directora general de la Función Pública de la Junta, han hecho suya esta reivindicación.

Residencia 3ª Edad
Prádena Salud
Válidos y asistidos
Concertada con la Gerencia de Servicios Sociales de la Junta de Castilla y León
médico, enfermera, fisioterapeuta, terapia ocupacional, podología, peluquería, etc.
tel: 921 507 385
629 643 204 - 616 956 014
c/ Ferial 14 Prádena (Segovia)

GESTIÓN 10
PRECIOSOS CHALETS A 10 MINUTOS DE SEGOVIA.
EN LA MATA DE QUINTANAR
Tres dormitorios, dos baños y aseo.
Amplias parcelas.
FANTÁSTICO PRECIO, CON TODAS LAS FACILIDADES
MÁS INFORMACIÓN EN
C/ La Plata, 56
Teléfono 921 44 50 77

GESTIÓN 10
CRISTO DEL MERCADO
***Maravilloso ÁTICO* con terraza,**
tres dormitorios, ascensor
Cocina amueblada
Buen estado.
Ref. 8663
MÁS INFORMACIÓN EN
C/ La Plata, 56
Teléfono 921 44 50 77

sorteos**sms** adelantado

teatro

Gana 2 entradas para asistir a la representación de

Hielo y Fuego

Sábado 16 de diciembre
20:30 horas
Teatro Juan Bravo

adelantado hielo al 5410

Fecha sorteo: jueves 14 de diciembre, a partir de las 12 horas.
Número total entradas en sorteo: 6

Gana 2 entradas para asistir a la representación de

Robin y Hood

Domingo 17 de diciembre
19:00 horas
Teatro Juan Bravo

adelantado robin al 5410

Fecha sorteo: jueves 14 de diciembre, a partir de las 12 horas.
Número total entradas en sorteo: 10

ocio

Gana 1 entrada para patinar en la

Pista de hielo

Plaza de toros de Segovia
Del 1 de diciembre de 2006
al 8 de enero de 2007

adelantado patinaje al 5410

Fecha sorteo: martes 26 de diciembre, a partir de las 12 horas.
Número cenas para sortear: 15

fútbol

Gana 1 entrada para el partido de Liga

Gim. Segoviana - Benavente

Domingo 17 de diciembre
Estadio Municipal de La Albuera

adelantado sego al 5410

Fecha sorteo: jueves 14 de diciembre, a partir de las 12 horas.
Número total entradas en sorteo: 10

fútbol-sala

Gana 1 entrada para el partido

Caja Segovia F.S. Martorell FS.

Sábado 27 de enero
Pabellón Pedro Delgado

adelantado caja al 5410

Fecha sorteo: jueves 25 de enero, a partir de las 12 horas.
Número total entradas en sorteo: 10

cine

Gana 2 entradas para asistir a la proyección que desees en las Salas de

Cinebox, Luz de Castilla

cinebox al 5410

Fecha sorteo: martes 12 de diciembre, a partir de las 12 horas.
Número total entradas en sorteo: 10

A los agraciados se les comunicará por teléfono o a través de un mensaje SMS.
Coste del mensaje 0,90 € (+ IVA). Desarrollado por Digital Century.

▶ SAN ILDEFONSO

El CNV reforzará sus actividades formativas y culturales en 2007

Un taller de empleo trabajará para la recuperación de la Máquina del Agua, uno de los grandes inventos industriales del XVIII

• La participación de expertos vidrieros en las actividades formativas, la potenciación de los actos museísticos o la puesta en marcha de un taller de empleo, forman parte del programa de actividades aprobado ayer por el patronato del CNV.

F. DESCALZO / SAN ILDEFONSO
La Fundación Centro Nacional del Vidrio aprobó ayer su plan de actividades para el próximo año 2007 en el que prevé potenciar la programación de exposiciones del área museística, las actividades formativas y la producción de objetos artesanales.

Así lo acordaron los miembros del patronato, entre los que participó la consejera de Hacienda, Pilar del Olmo Moro, además de otros representantes de las instituciones que forman parte de la institución vidriera.

El presidente del patronato, Francisco Salazar Simpson, explicó que el patronato dio el visto bueno a numerosas actividades entre las que se encuentran la firma de un convenio con el Museo Arqueológico de Cataluña para llevar a cabo una exposición titulada 'la fragilidad en el tiempo, el vidrio en la antigüedad', y que podrá contemplarse entre abril y septiembre de 2007. Serán 150 piezas las que se muestren al público y constituirá "toda una novedad", dijo el presidente del patronato.

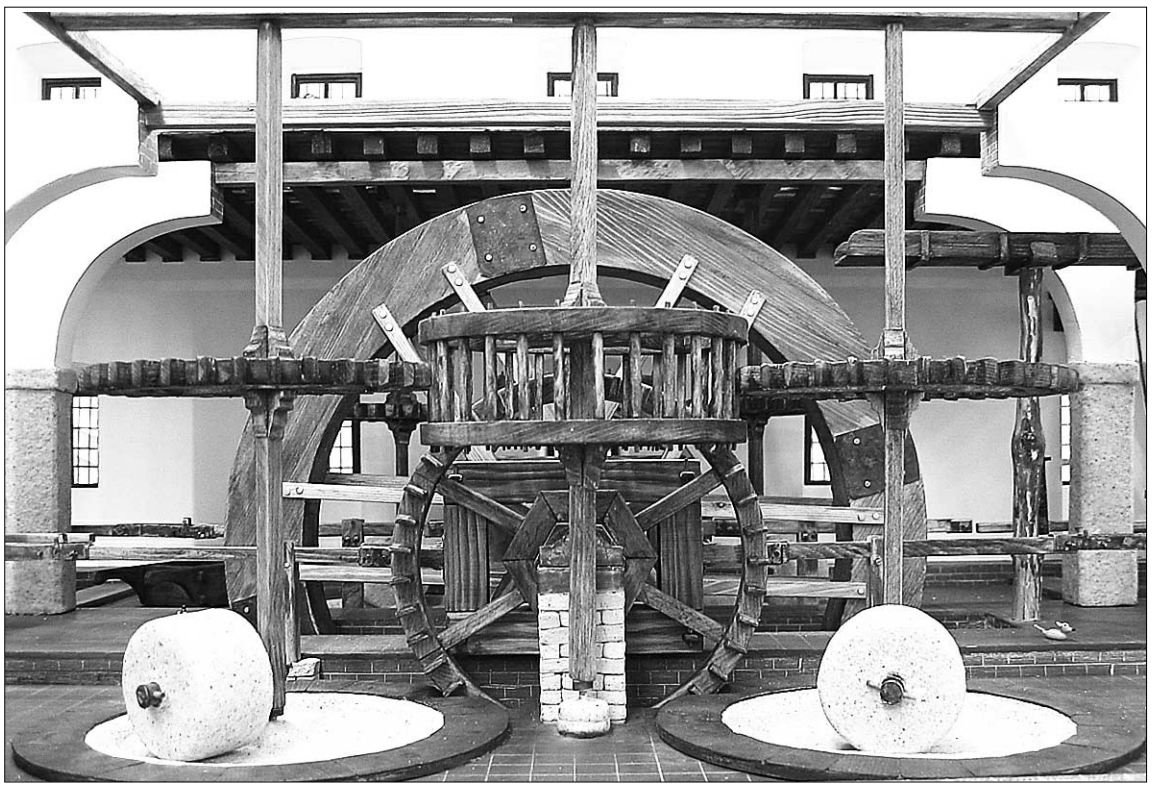

La recuperación de la máquina del agua será una de las labores que realice el CNV a través del taller de empleo. / E. A.

Además se desarrollarán las II jornadas del vidrio romano, y también se continuará con el programa de exposiciones permanentes con objetos y demostraciones en vivo, así como las visitas guiadas. En el área de formación, la recién abierta Escuela Superior del Vidrio contará con tres cursos específicos que impartirán cristaleros norteamericanos, japoneses, búlgaros y belgas.

Y también en este ámbito formativo se pondrá en marcha un Taller de Empleo "que queremos localizarlo en la recuperación arqueológica de la máquina del agua", un artilugio que se implantó en el siglo XVIII en la Fábrica de Cristales para aprovechar la fuerza motriz del agua procedente de los Jardines Reales.

CALIDAD Y CONDICIONES LABORALES. Con esta moderna máquina se mejoró la calidad de la materia prima con la que se elaboraban los productos del vidrio, y se mejoró en el tallado y el pulido de espejos. Además la máquina del agua evitó el tener que utilizar la mano de obra infantil en la Fábrica de Cristales.

Igualmente, las previsiones del CNV en el área de producción para el próximo año apuntan a que pueda ampliarse la oferta de réplicas que tradicionalmente vienen haciendo. El presidente de la Fundación y la directora, Aúrea Juárez, explicaron que desde el punto de vista presupuestario "la oferta cultural del CNV es cuatro veces mayor que la que tenía hace seis años".

BREVES

RIAZA

Nuevas cuotas tributarias por la recogida y gestión de las basuras

EL ADELANTADO /RIAZA
La Mancomunidad de Hontanares ha aprobado la modificación puntual de la ordenanza fiscal de la tasa por la prestación del servicio de recogida y gestión de residuos sólidos urbanos, que afecta, tanto a la villa de Riaza como al resto de localidades que integran la Mancomunidad.

Con el cambio, las viviendas habitadas o susceptibles de serlo, pagarán 55 euros. Por su parte, los establecimientos industriales como despachos, farmacias y estancos, o los que comercialicen productos no perecederos, pagarán 113 euros anuales. Las industrias de tipo B, tales como gasolineras, talleres, panaderías o supermercados, pagarán 140 euros. Y 195 euros, las entidades bancarias, vendedores de productos perecederos, bares, restaurantes, hoteles, o cualquier otro estab lecimiento industrial que genere grandes cantidades de residuos.

PRÁDENA

Concierto de Navidad en la iglesia

La iglesia parroquial de San Martín acogerá el próximo sábado día 16 de diciembre un concierto de Navidad en el que intervendrá el coro del Alba Gregoriana. Será a las 12:30 horas. Previamente actuarán en la residencia de San Pedro de Gaíllos.

BALISA

El pueblo acogerá un nuevo belén viviente

La localidad de Balisa, perteneciente al Ayuntamiento de Santa María la Real de Nieva, acogerá el próximo sábado una nueva edición del belén viviente, donde los vecinos participarán en la recreación de los principales motivos navideños, tales como el camino a Belén, el nacimiento, la Adoración de los Reyes, o la construcción del palacio de Herodes. Su ortanización tiene lugar tras el éxito logrado el año pasado.

▶ CANTIMPALOS

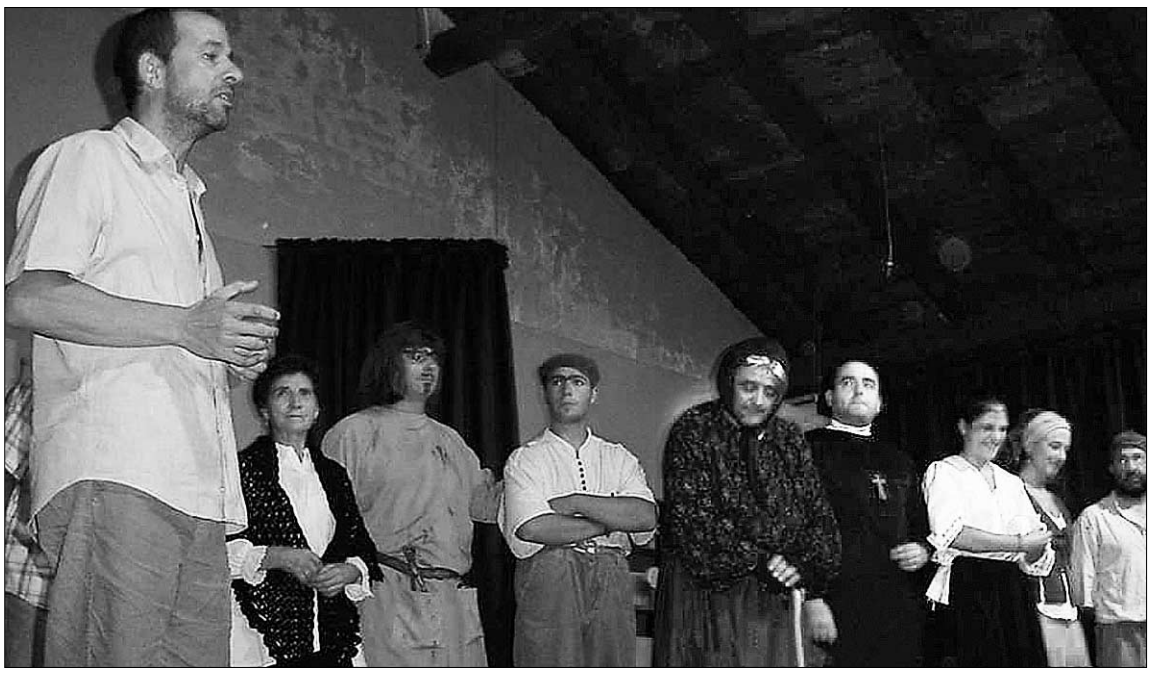

Un momento de la actuación del grupo de teatro de Escobar de Polendos en Cantimpalos. / LUCIO MARTÍN

Éxito del grupo de teatro de Escobar de Polendos

L. MATARRANZ / CANTIMPALOS
La compañía de teatro de Escobar de Polendos actuó este fin de semana en el centro cultural de Cantimpalos, donde consiguió alcanzar una brillante interpretación.

El grupo presentó la obra de teatro "A Grandes Males Remedios Tales", original de Javier Gonzáles Perlado, así como su dirección, comedia en un acto y once cuadros.

Este año el grupo han querido hacer algo diferente, y se han atrevido con el teatro en verso, del teatro del siglo de oro español. Fue una comedia ligera y picante, de la que la presentadora y los actores dieron buena cuenta. La historia narra la vida de un matrimonio que quería tener hijos, recurriendo a los consejos más variopintos, al cura, médico, a la honorable anciana del lugar que da el remedio definitivo. El aforo se completó. La comedia ha supuesto un gran éxito, tanto de público como de interpretación.

▶ CUÉLLAR

El Centro de Día de Personas Mayores inaugurará hoy su Rastrillo Solidario

La programación navideña contempla actividades como la exposición del belén, la celebración de un taller de cine, el "Día del Abuelo" y la tradicional fiesta de fin de año

• Con la inauguración de su VII Rastrillo Solidario el Centro de Día de Personas Mayores de la villa abrirá hoy su programación navideña que se desarrollará hasta el próximo 29 de diciembre.

Los usuarios del centro colaboran cada año en la puesta en marcha del rastrillo Solidario./GABRIEL GÓMEZ

NURIA PASCUAL MAYO / CUÉLLAR

El Centro de Día de Personas Mayores de la villa abrirá hoy la VII edición de su rastrillo solidario que se prolongará hasta el viernes 15 de diciembre. Los fondos que se recauden este año con la actividad irán destinados a la ONG Entrepueblos. El centro acogerá una exposición de proyectos solidarios y una charla impartida por representantes de esta ONG que dará comienzo a las 17.30 horas. La actividad se cerrará con un chocolate solidario.

Mañana los usuarios del hogar se desplazarán hasta el certamen provincial de villancicos y el viernes se abrirá al público la exposición del belén realizado por los participantes en el taller de Navidad.

El martes 19 a las 6 de la tarde habrá un bingo especial de Navidad.

Papa Noel visitará el martes 21 y el miércoles 22 los centros escolares de la villa y el mismo martes a las 10.30 horas la iglesia de San Miguel acogerá la misa de Navidad a las 16.30 horas. A continuación las 17.30 horas tendrá lugar en el centro una actuación de danza española y baile de salón con Ana Ferreira.

El miércoles 22 a partir de las 5 de la tarde se desarrollará la fiesta de Navidad con villancicos por parte de la coral del centro, turrones y bebidas típicas y baile de orquesta con José Luis Manzano.

La Fundación La Caixa abrirá el martes 26 los talleres de informática «Navidalia 2006» que se desarrollarán los días 26 y 28 de diciembre y 2 y 4 de enero de 11.00 a 13.00 horas.

El jueves 28 de diciembre se celebrará en el centro el Día del Abuelo con un taller de la risa para abuelos y nietos a partir de las 5 de la tarde. La programación se cerrará el viernes 29 de diciembre con la fiesta fin de año con vino español, sorteo de regalos y baile.

La parroquia desarrolla esta semana su campaña solidaria

N.P. / CUÉLLAR

La parroquia de la villa desarrolla a lo largo de esta semana su tradicional campaña solidaria de recogida de alimentos. Este año lo que se recoja irá destinado a ayudar a los niños de Benin en África.

Podrán aportarse alimentos no perecederos como pasta, arroz, harina..., material para el aseo e higiene diaria, material escolar y juguetes nuevos o que se encuentren en buen estado.

La recogida se inició ayer y se prolongará hasta el viernes de 11 a 13.30 horas por la mañana y de 16.30 a 19.00 horas por la tarde.

En la villa se han fijado tres puntos de recogida: la cochera de Juanjo Moreno en la calle Baños, la de Andrés Blanco en la Calle Santa Marina y el local de Marina en la calle Severo Ochoa.

Junto a la parroquia de la villa colaboran en esta campaña la de el Espinar y Mensajeros de la Paz.

La recogida de alimentos y juguetes comenzó ayer./GABRIEL GÓMEZ

! DE INTERÉS

FARMACIAS DE GUARDIA

F. Montoro
(Avda. Camilo José Cela, hasta el 17 de diciembre)

EXPOSICIONES

Rincón de Arte San Basilio
Exposición de Pintura "Castillos y mujeres" de Alfonso Montero. Hasta diciembre.

MONUMENTOS Y MUSEOS

Oficina de Turismo en el Castillo... 921 14 22 03.
Castillo de Cuéllar. Visitas teatralizadas sábados y domingos mañana y tarde. Recomendable reserva previa.
Centro de Interpretación del Arte Mudéjar. Iglesia de San Martín: Sábados, domingos y festivos. Grupos concertar visitas. Nos ofrece un paseo por la sociedad medieval mediante la imagen y el sonido.
Centro de Interpretación de los Encierros. Iglesia de San Francisco: Este centro es una invitación para disfrutar todo el año del sabor de los encierros. Las modernas tecnologías van llevando de la mano, por el mundo del toro. Reservas en la Oficina de Turismo.
Muestras mudéjares: Iglesias de San Martín, San Andrés, San Esteban, El Salvador, Santa M. de la Cuesta, Ábside de Santiago, Torre de Santa Marina.

TELÉFONOS DE INTERÉS

Policía Local 921141685
.....140002
Guardia Civil 921143420
Bomberos 921140274
Juzgado 921140004
Ayuntamiento 921140014
Oficina de Turismo 921142203
Estación de Autobuses 921141513
Centro de Salud. . .921142245
Urgencias 921140820
Cruz Roja 921140869
Correos 921140817
Polideportivo 921140910
Piscinas 921140520
Club de Golf 921142158

MÁS INFORMACIÓN

www.aytocuellar.es

eufón
electricidad
Energía solar
Asesoramiento técnico-económico
Ctra. de Valladolid, s/n · 40200 CUÉLLAR (Segovia) Telf. 921 14 02 78 · Fax: 921 14 23 14
www.eufon.com · E-mail: eufon@eufon.com

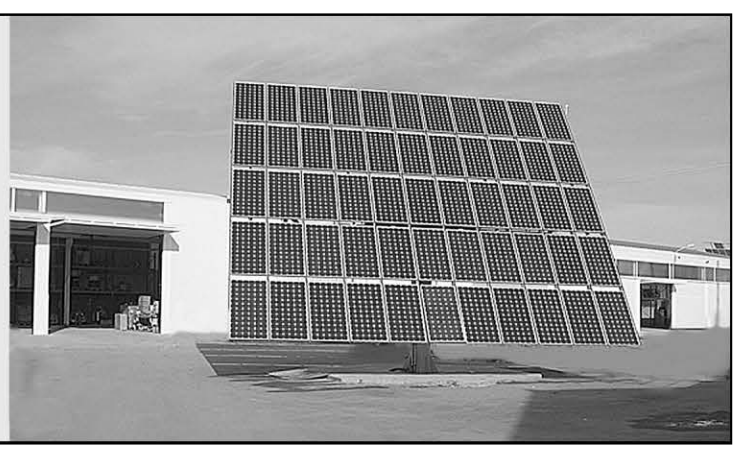

Fuerte malestar de la Junta ante la reducción de fondos europeos para desarrollo rural en la región

El consejero de agricultura, tras su reunión en Madrid, calificó de «latrocinio» el reparto del Ministerio ya que supondrá un «recorte en las ayudas para la Comunidad de más del 60%»

• Valín remarcó que de confirmarse esta distribución se demostraría la «dictadura del sectarismo» del Gobierno, que beneficia a las regiones gobernadas por el PSOE.

ICAL / VALLADOLID

El consejero de Agricultura, José Valín, afirmó ayer que la región perderá más del 60 por ciento de los fondos europeos para desarrollo rural 2007-2010, ya que si entre 2000 y 2006 percibió 1.511 millones, en la siguiente programación sólo conseguirá 452. Valín, que ayer participó en la Sectorial de Agricultura en Madrid, definió esta cuantía como un «auténtico expolio al campo regional» y consideró el reparto propuesto por el Ejecutivo de José Luis Rodríguez Zapatero de «latrocinio» y de «tomadura de pelo». «Cuando Zapatero piensa en Castilla y León es para pisarla», agregó.

José Valín, visiblemente contrariado, también remarcó que de confirmarse esta distribución se demostraría que en España se ha impuesto la «dictadura del sectarismo», ya que las autonomías gobernadas por el PSOE han sido «las grandes beneficiadas». Así, explicó que Andalucía recibirá 1.471 millones, «tres veces más que Castilla y León», con un descenso del 7,2 por ciento.

El consejero defendió que sus cuentas son las reales, frente a las planteadas por el Gobierno y precisó que a esos fondos del Feader, habría que sumar otros 271 procedentes de la modulación de las ayudas PAC de los agricultores de la Comunidad, a los que se detrae esa partida para alcanzar los 723 millones de los que habla el Gobierno. Asimismo, recordó que no es la primera vez que Castilla y León recibe partidas del Feder, como dice el PSOE, y consideró una cuantía pequeña las mismas, que llegarán a 14,24 millones.

DESLEALTAD. En cuanto a los fondos aportados por el Gobierno, con 544,54 millones, explicó que superan en 200 millones los que destinó a la Comunidad en el anterior marco, por lo que, esa cantidad sería la compensación a una reducción de partidas de la UE de más de 1.000 millones. Además, razonó que la partida global de 1.281 millones de la que habla el Gobierno se debería comparar con una de 1.850 millones, que incluye tanto las ayudas de la UE como las del Estado en la programación anterior. Al respecto, trasladó su esperanza de que los responsables del Ejecutivo «no intenten ocultar el desastre» que supone que la región verá reducidos sus fondos en más de 100 millones al año hasta 2010. Asimismo, denunció un posible caso de «deslealtad institucional», ya que, según informó, el pasado jueves recibió una comunicación del MAPA en la que se ofrecía a la región 915 millones.

Finalmente, reiteró su deseo de no volver a participar en otra reunión del MAPA, porque no quiere ser «objeto de mofa» y adelantó que informará de esta situación mañana a las Cortes.

Fondos de Desarrollo Rural 2007-2013 (millones de euros)

▼ **Por comunidades**

	FEADER	FEDER	Total Unión Europea	Administración General del Estado	Total fondos
Andalucía	1.881,7	135,4	**2.017,1**	291,4	**2.308,6**
Aragón	402,3	0,0	**402,3**	290,5	**692,9**
Asturias	295,1	7,9	**303,1**	113,2	**416,3**
Baleares	44,8	0,0	**44,8**	39,1	**83,9**
Canarias	153,2	10,6	**163,8**	74,2	**238,1**
Cantabria	75,7	0,0	**75,7**	90,9	**166,6**
Castilla y León	722,9	14,2	**737,1**	544,3	**1.281,5**
Castilla-La Mancha	924,4	26,0	**950,4**	406,8	**1.357,3**
Cataluña	272,5	0,0	**272,5**	272,8	**545,4**
Ceuta	0,2	0,8	**1,0**	0,1	**1,1**
Extremadura	779,8	29,8	**809,6**	214,6	**1.024,3**
Galicia	856,4	41,1	**897,6**	318,7	**1.216,3**
Madrid	69,5	0,0	**69,5**	46,6	**116,1**
Melilla	0,1	0,8	**0,9**	0,1	**1,0**
Murcia	205,9	9,6	**215,6**	66,0	**281,6**
Navarra	112,3	0,0	**112,3**	0,0	**112,3**
País Vasco	78,1	0,0	**78,1**	0,0	**78,1**
La Rioja	51,1	0,0	**51,1**	55,5	**106,6**
Valencia	161,7	23,0	**184,7**	210,7	**395,4**
España	**7.088,6**	**299,5**	**7.388,2**	**3.036,1**	**10.424,3**

▼ **Reparto de fondos según el consejero de Agricultura**

	Fondos europeos agrarios 2000-2006	Reparto FEADER 2007-2013 (sin modulación)	Fondos de Modulación (detraídos a los agricultores de sus ayudas)	Total
Castilla y León	**1.511**	452 ▶ *Pérdida del 70%*	271	**723**
Andalucía	**1.585**	1.471 ▶ *Pérdida del 7,2%*	411	**1.882**
Extremadura	**690**	644 ▶ *Pérdida del 6,7%*	166	**810**

FUENTE: Ministerio de Agricultura / Consejería de Agricultura

ICAL

▶ PARTIDO SOCIALISTA

El PSOE exige al Ejecutivo regional 320 millones más

ICAL / VALLADOLID

El portavoz de la Comisión Ejecutiva del PSCyL-PSOE, Francisco Ramos, exigió ayer a la Junta que aporte 320,4 millones de euros para desarrollo rural entre 2007 y 2013, como complemento a los 1.281,54 millones que recibirá la Comunidad de la UE y de la Administración del Estado, lo que supondría un 25 por ciento del total de las partidas.

Francisco Ramos destacó que esa cuantía solamente representaría el 0,47 por ciento de los presupuestos de la Comunidad y permitiría «garantizar» el futuro del campo regional.

▶ ASAJA Y COAG

Las Opas califican de «desastroso» el reparto de ayudas

ICAL / VALLADOLID

Las organizaciones agrarias Asaja y COAG lamentaron ayer el resultado de la distribución de fondos de Desarrollo Rural, ya que a su juicio, las partidas son «desastrosas».

Por esta razón, COAG solicitó una reunión urgente para conocer de primera mano los resultados de la Sectorial, ya que considera de «vital» importancia aclarar cómo se ha producido el reparto y los criterios empleados, mientras que Asaja señaló que se han cumplido los «peores» vaticinios ya que la Comunidad «perderá 1.000 millones de los fondos para el desarrollo rural».

Puxeu: «Los criterios utilizados benefician a Castilla y León»

ICAL / VALLADOLID

El secretario de Estado de Agricultura, Josep Puxeu, que defendió la transparencia en el reparto de los fondos de desarrollo rural, explicó que los criterios de priorizar a las regiones Objetivo 1 vienen definidos por la propia Comisión Europea y aseguró que las dos únicas decisiones «políticas» que ha adoptado «benefician a Castilla y León» ya que supone incrementar las aportaciones que los Presupuestos Generales del Estado hace a la Comunidad.

Además, aseguró que el dinero que finalmente recibirá Castilla y León en el periodo 2007-2013 –1.281 millones de euros- son similares a los que se destinaron en el anterior periodo, por lo que pidió a la Consejería de Agricultura un esfuerzo similar para que el volumen de fondos de desarrollo rural que se destine a los pueblos de la región se mantenga.

Puxeu rechazó las críticas formuladas por el consejero de Agricultura, José Valín, y aclaró que la normativa europea establece los porcentajes de fondos que deben ir destinadas a las regiones «de convergencia», antiguo Objetivo 1, «algo que no puede corregir el Ministerio».

Puxeu mostró su «sorpresa» por la postura «tan extremista» de José Valín, «que entiendo al principio de la negociación, pero no cuando ya se había llegado al final», y aseguró que ninguna de las comunidades gobernadas por el PP le ha secundado sus críticas e inistió en su petición al Gobierno regional de realizar un esfuerzo «importante» de sus propios presupuestos para complementar la aportación del Gobierno central.

Por último, añadió irónicamente que el Gobierno central ha aplicado «dos criterios arbitrarios y ambos benefician a Castilla y León».

El Constitucional admite el recurso de la Junta sobre dependencia

El Gobierno regional presentó un conflicto de competencias tras un informe del Consejo Consultivo que consideraba que existían fundamentos jurídicos suficientes

• El texto señala que «se ha omitido la participación de la región en la elaboración» de la Ley, mientras que el Gobierno se ampara en los artículos 9 y 50 de la Carta Magna.

La consejera de Familia, Rosa Valdeón. / M.C. (ICAL)

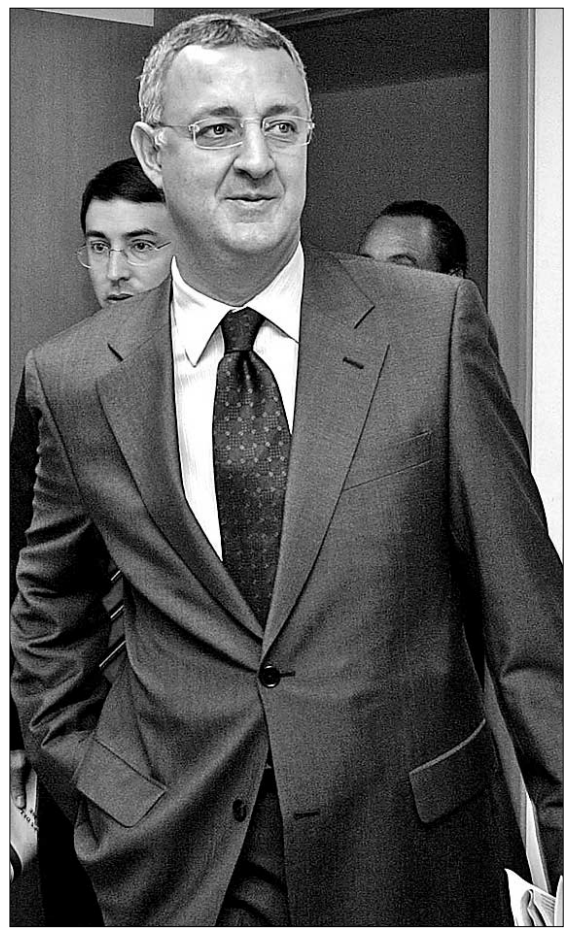

Jesús Caldera, ministro de Trabajo. / D.A. (ICAL)

ICAL / VALLADOLID

El Tribunal Constitucional ha admitido a trámite el conflicto de competencias presentado por la Junta de Castilla y León contra el Real Decreto 918/2006, por el que el Ministerio de Trabajo y Asuntos Sociales concedió el año pasado ayudas en materia de acción social para proyectos destinados a personas mayores en situación de dependencia en ocho municipios, cuatro de ellos de Castilla y León. En concreto, se trata de las localidades de La Robla y Quilós, en León, El Sahugo (Salamanca) y Trespaderne (Burgos).

La Junta decidió presentar el conflicto a finales de octubre, después de que el pleno del Consejo Consultivo emitiera un informe favorable sobre el asunto que, más allá de apoyar la capacidad de la Administración regional para presentar el conflicto de competencias, ratificó que existían fundamentos jurídicos suficientes y que las sentencias del Tribunal Constitucional avalaban la presentación por parte de la Junta del conflicto de competencias, teniendo en cuenta que la materia es «competencia exclusiva de la Comunidad», de acuerdo con el artículo 32.1.19 del Estatuto de Autonomía.

Además, el Consejo entendió que la actuación del Estado «sólo estaría justificada por un interés supracomunitario no acreditado en el Real Decreto» mencionado y que «se ha omitido la participación de la Comunidad en la elaboración de la norma estatal».

ANTECEDENTES. El Estado se amparó en la competencia del artículo 149.1.1 de la Constitución de asegurar las condiciones básicas para la igualdad en los mayores en situación de dependencia, así como en el fomento del equilibrio social en este sector, en función de los artículos 9 y 50 de la Carta Magna. Ante esta situación, el Consultivo basó su resolución en la doctrina sentada por el Tribunal Constitucional, sintetizada en la sentencia 13/1992 de 6 de febrero. Así, sostuvo que «la sola decisión de contribuir a la financiación no autoriza al Estado para invadir competencias ajenas».

Por otro lado, el Consultivo señaló que, también en función de la misma sentencia del TC, cuando las subvenciones afecten a servicios públicos transferidos a las comunidades autónomas, deberán transferirse globalmente por el Estado para que se integren en los presupuestos de las autonomías. En el caso de que dicha intervención se realice en virtud del «señorío del Estado sobre su presupuesto», el texto sostiene que debería respetarse el orden constitucional y estatutario de las competencias y debe dejar un margen a las comunidades «para concretar con mayor detalle el destino».

En cuanto al artículo 50 de la Constitución alegado por el Gobierno, el informe del Consultivo señala que no es una «norma distribuidora de competencias», según la doctrina del Tribunal Constitucional. Dicho artículo impone a los poderes públicos en general la obligación de garantizar la suficiencia económica a los ciudadanos durante la tercera edad.

Finalmente, el Consultivo consideró que es la dirección política de la Junta «la que, en principio, debe estimarse prevalente».

Evita «actuaciones sectaristas»

La consejera de Familia, Rosa Valdeón, consideró «una muy buena noticia» la decisión del Tribunal Constitucional de admitir a trámite el conflicto de competencias presentado por la Junta. Valdeón manifestó que esta medida permitirá «evitar que el ministro de Trabajo –por Jesús Caldera- actúe de manera sectarista en próximas convocatorias». En este sentido, puntualizó que el conflicto de competencias, lejos de pretender que se retiren las subvenciones a los municipios, pretende que el Ministerio «cuente con la Administración regional, que no actúe a espaldas de Castilla y León, teniendo en cuenta que aquí la Comunidad tiene competencias exclusivas», dijo.

«Lo que queremos es que el Gobierno central trabaje con nosotros en función de las necesidades del territorio, no en función de intereses partidistas», concluyó la consejera.

Antón critica que la Estrategia de Atención Primaria no «incrementa los recursos»

ICAL / MADRID

El consejero de Sanidad de la Junta de Castilla y León, César Antón, criticó que la Estrategia de Atención Primaria para el siglo XXI propuesta ayer por el Ministerio a las comunidades autónomas «no cumple el mandato de la última conferencia de presidentes de incrementar los recursos» destinados a este servicio.

Antón participó en la conferencia sectorial celebrada a petición de la ministra Elena Salgado, en la que finalmente se dio luz verde a esta iniciativa, pero «no como estrategia sino como un documento que sirva de guía a las comunidades autónomas». Según explicó Antón, la estrategia carecía de recursos económicos y humanos adicionales para ser calificada como tal, así que las autonomías decidieron tomarla como «un documento de referencia».

Los consejeros y la ministra también acordaron pactar los indicadores que permitirán comparar los niveles de calidad de la Atención Primaria en cada región, una medida «positiva», según valoró Antón; «los indicadores comunes y homogéneos nos ayudarán a conocer el nivel de cada autonomía en el futuro», destacó.

En la misma sectorial se dio luz verde a la Estrategia de Salud Mental que, según apuntó el consejero, se sumará a la que ya está en marcha en Castilla y León. Lo que sí pidió Antón a la ministra fue un esfuerzo de coordinación entre esta estrategia y el Sistema Nacional de Dependencia.

▶ PLENO DE LAS CORTES

Villalba pedirá que se aclare el Proyecto de Ley de Ordenación del Territorio

ICAL / VALLADOLID

El portavoz socialista en las Cortes, Ángel Villalba, exigirá al presidente de la Junta, Juan Vicente Herrera, que aclare en el próximo pleno, que se inicia mañana, si el Proyecto de Ley de Directrices Esenciales de Ordenación del Territorio, aprobado en el último Consejo de Gobierno, resuelve la carencia de un modelo territorial de la región.

Además, también pedirá al Ejecutivo regional que exponga su postura sobre la Ley de Promoción de la Autonomía Personal y Atención a Personas en Situación de Dependencia.

De nuevo, los asuntos en materia sanitaria y de vivienda centrarán parte de las preguntas de los socialistas al Ejecutivo. En el primer caso, la procuradora socialista Begoña Núñez preguntará sobre los motivos de la Administración regional para adjudicar la gestión del archivo de historias clínicas del Complejo Hospitalario de Palencia a una empresa privada. Por lo que respecta al capítulo de vivienda, el socialista Jorge Félix Alonso intentará que la Administración regional explique si el Registro Público de Demandantes de Vivienda Protegida garantizará la «necesaria concurrencia pública, publicidad y transparencia en la selección final de adjudicatarios».

▶ POLÍTICA MUNICIPAL

La Adrada elige al cuarto alcalde de la legislatura tras una moción

AGENCIAS / ÁVILA

Amelia Marrupe de Paz (concejala no adscrita) se convirtió ayer en la cuarta alcaldesa del municipio abulense de La Adrada en esta legislatura, tras votarse una moción de censura contra el ya ex alcalde en cumplimiento de una sentencia judicial durante un pleno extraordinario.

La tensión de este municipio abulense aumentó por la tarde, cuando un militante socialista denunció por agresión el ex alcalde de la localidad Juan José Tomás, que iba acompañado de la alcaldesa recién elegida. Según explicó el agredido, Jesús Martínez, encargado de la televisión municipal y del Centro Polivalente, Tomás iba acompañado de Marrupe cuando se dirigieron a él, que se encontraba en el Centro Polivalente, y le agredieron, tras lo que acudió al centro de salud y a presentar la denuncia.

ZARANDAJAS

ANTONIO PIEDRA

Viva León libre

Mientras el presidente Herrera se desgañitaba durante el fin de semana diciéndole a ZP, por carta y ondas hercianas, que ponga fin a las ventajas fiscales vascas porque discriminan a los castellanos y leoneses, otros registraban el martes en Madrid el nuevo estatuto para Castilla y León en una cucada informática que exhibía Marín con gran satisfacción. Y otros, un día antes, hacían todo lo contrario: aprobaban en la Diputación de León una moción separatista por la que cual León y su provincia -más los supuestos derechos territoriales sobre Salamanca, Zamora, y en no sé cuántos rescaños más de provincias limítrofes-, puede separarse de la Comunidad Autónoma en cuanto se solicite.

La iniciativa no tiene desperdicio y deja con el culo al aire, en lote pro indiviso, al PP y al PSOE. La operación le ha salido redonda a la UPL y hay que calificarla en sus justos términos como de éxito rotundo. Con solo dos diputados, dos, ha conseguido silenciar a la inmensa mayoría de populares y socialistas. Al presidente de la Diputación leonesa, como dicen en Villalón, le salió un «ejeco» restaurador -es decir, un balido con besamel-, y justificó su abstención y la de los suyos con una salida de gallo tomatero: «todos nos sentimos leoneses».

Y con la sonrisa forzada de quien consigue en el fondo una gran victoria se marcharon todos a tomar unos vinos por el Barrio Húmedo. Hace años, un compañero de instituto nos daba lecciones a los pardillos mesetarios de un modo muy parecido. El experto llegaba de Bilbao, y aseguraba que los batasunos eran poco menos que unos primos. Vamos, que estaban controlados y que, simplemente, había que seguirles el juego. No sé qué sería de aquel tontaina de Comisiones Obreras. Los primos se ríen ahora de los listos que paseaban a Gramsci en pelotas.

La UPL, que se sabe el rollito del independentismo lucrativo, ha repetido el esquema del perro de Pàvlov pidiendo a la mayoría silenciosa «un voto más valiente, sin prejuicios, sin complejos… como si los ciudadanos de León les estuvieran mirando a los ojos». Y sociatas y peperos cayeron en el garlito para morir de incoherencia. Viva León libre. ■

|COMENTARIO EDITORIAL|

El necesario desarrollo rural

Las peores previsiones sobre la pérdida de fondos europeos para desarrollo rural se han cumplido. En el transcurso de una reunión sectorial, el Gobierno informó ayer a las comunidades autónomas de lo que recibirán durante el periodo 2007-2013 para este fin, y que casi concluye como el 'rosario de la Aurora' tras el enfado del consejero José Valín y su amenaza de no volver a acudir a una reunión con la ministra de Agricultura. Los 1.281 millones de euros que le corresponden a Castilla y León se quedan lejos de cubrir las expectativas marcadas por la Junta y por los representantes del sector.

Las razones de esta reducción de fondos europeos son varias y su análisis también pueden ser muy diferentes, dependiendo de la institución o de las cifras que se tomen como referencia, pero lo que comparten todas las organizaciones agrarias y representantes del sector es que esta «desastrosa» -según dicen Asaja y

Coag- distribución pone en peligro el futuro del campo castellano y leonés.

Indudablemente, la raíz de esta negativa distribución de los fondos europeos para el desarrollo rural es la mala negociación del Gobierno de Rodríguez Zapatero ante la Unión Europea. Ahí estuvo la primera derrota para la actividad agraria en la Comunidad, ya que efectivamente la UE marca unos criterios para su reparto que prima a las regiones que continúan en el Objetivo 1, de donde sale Castilla y León el próximo año.

Aunque es cierto que esta pérdida de fondos es paliada por el Gobierno central con dinero de los Presupuestos Generales del Estado, también es notorio que la cantidad es insuficiente. El Ministerio anunció ayer que serán 544 millones los que aportará a Castilla y León de los 3.000 que pondrá para toda España. Sin embargo, esta cantidad tan sólo supone 200 más que los recibidos en el periodo 2000-2006.

Todo esto, finalmente, afectará seriamente a la financiación de los regadíos, la concentración parcelaria, la modernización de explotaciones, la incorporación de jóvenes, el cese anticipado o las medidas agroambientales, además de los programas Leader y Proder.

«Tras la pérdida de los fondos para desarrollo rural urge unificar criterios y soluciones para garantizar el futuro del campo»

La vital importancia de la actividad agraria en Castilla y León y su peso en la economía regional urge la unificación de criterios entre las administraciones y las organizaciones profesionales agrarias para estudiar la situación y alcanzar soluciones o medidas necesarias para garantizar la competitividad de la agricultura y ganadería en la Comunidad, muy castigada ya por las últimas reforma europeas de varios cultivos.

Por último cabe hacer un llamamiento al consejero de Agricultura, José Valín, para que reflexione sobre su decisión de no volver a ninguna reunión convocada por la ministra. El sector regional necesita un representante que defienda sus intereses.

|HUMOR GRÁFICO| MANOS LIBRES

|CARTA A... **Jesús Caldera**, ministro de Trabajo

Permítame, ministro, empezar esta misiva con un consejo: no es bueno confundir el poder con el mando o, como decían los clásicos, la autoridad con la 'autoritas'. Viene esto a cuento de la decisión del Tribunal Constitucional de admitir a trámite el conflicto de competencias contra el Ministerio que dirige por la decisión de subvencionar proyectos en varios ayuntamientos -fueron 17 aunque la decisión del Alto Tribunal sólo se refiere a 4- con, al parecer, el único criterio de que estuvieran gobernados por el PSOE. Entiéndame: lo de dedicar ayudas a Ayuntamientos de la Comunidad me parece genial y, seguro, que los ayuntamientos elegidos las necesitan –y mucho- pero son tantos los que la necesitan que podría usted haber extendido el criterio a toda la Comunidad y haber aumentado los exiguos millones que han destinado a la Ley de Dependencia para que, de verdad, algo se note en Castilla y León la nueva e importante normativa. En definita, sirva esta misiva como un cierto aviso para recordarle que la política del clientelismo 'político' valga la redundancia es más propia del siglo XIX que de los nuevos aires de los que, según dice, su jefe –José Luis Rodríguez Zapatero- pretende ser abanderado.

Suyo, inquieto.

Padilla

|LA PRUEBA DEL NUEVE|

Póquer de alcaldes

Que no son uno, ni dos, ni tres; que son ya cuatro, como los cuatro muleros o como los cuatro jinetes del Apocalipsis, los alcaldes que lleva en este legislatura la localidad abulense de La Adrada, en un lío de condenas, denuncias, mociones…, y toda la jerga posible del diccionario jurídico-político del despropósito. El primero, Juan José Tomás, después de aferrarse al sillón hasta el límite de lo imaginable (llegó a proponer una moción de censura contra sí mismo para alargar el proceso), terminó saliendo de la Alcaldía vía judicial, condenado por prevaricación; inhabilitado para cargo público, y expulsado del PSOE, el partido por el que se presentó a las elecciones. Arrastró con él a otros concejales, que dejaron el grupo socialista y se convirtieron, de la noche a la mañana, en concejales No Adscritos. El segundo alcalde, Hilario Gabriel, fue el único concejal del PSOE que se quedó en el PSOE (auténtico)… Con estos mimbres, y con la Corporación en contra, Gabriel dimitió, y asumió la Alcaldía el único concejal 'Sí Adscrito' que admitió hacerse cargo, Miguel González, del APLA (candidatura independiente). Y para que no faltara de nada, unas semanas después de dimitido Gabriel, el juzgado insta a celebrar una moción de censura contra él (¿?), donde los No Adscritos aprovechan su mayoría para nombrar a su propia alcaldesa, Amelia Marrupe, con lo que ahora La Adrada tiene dos alcaldes 'legítimos'. Y ya para acabar el 'culebrón', el condenado Tomás agredió ayer a un militante socialista del pueblo. ¿Hay quién dé más?

EL PAISANO

SUBE/BAJA

Balanza comercial

La balanza comercial de la Comunidad continúa sieno positiva tras el aumento de las exportaciones entre los meses de enero y septiembre de un 2,9 por ciento; mientras que las importaciones han descendido un 1,5 por ciento. La balanza arroja un superávit de casi 150 millones durante los nueve primeros meses. A ver si continúa la trayectoria positiva en los últimos meses del año.

Ediles de La Adrada

El Ayuntamiento de La Adrada (Ávila) eligió ayer a su cuarto alcalde de la legislatura tras una nueva moción de censura. La Corporación, donde la mayoría de los concejales forman parte del Grupo Mixto como 'no adscritos', está dando un lamentable espectáculo para la democracia. Y para mayor escarnio, ayer por la tarde el primero de los ex alcaldes agredió a un militante socialista de la localidad.

▶ LAS CONSECUENCIAS DE LA DECLARACIÓN DE TREGUA

Rubalcaba duda que ETA quiera la paz y recuerda que «puede matar»

El ministro del Interior reitera que no habrá «gestos» tales como el acercamiento de presos hasta que se confirme la intención de la banda de abandonar definitivamente la violencia

• El socialista niega categóricamente que los terroristas rechazaran una supuesta reunión solicitada en agosto por Moncloa, tal como declaró el fin de semana un alto cargo del PSE.

AGENCIAS / MADRID

Parte de la información sobre la situación en que se encuentra el proceso abierto tras la declaración de tregua de ETA que el ministro del Interior, Alfredo Pérez Rubalcaba, le escatima a los grupos parlamentarios, la ofreció ayer el socialista a una cadena de televisión. El responsable de las Fuerzas de Seguridad del Estado recordó que la banda sigue «operativa» y que, aunque está «peor que nunca», aún «conserva capacidad para matar».

Además, el titular de Interior reiteró la postura oficial del Ejecutivo de que hasta que no se constate la «voluntad inequívoca» de los terroristas de abandonar las armas no se harán «gestos», entre ellos el acercamiento de presos etarras a las cárceles del País Vasco.

«Y hasta estos momentos creemos que esa voluntad no se ha demostrado», resumió.

En este sentido, Rubalcaba señaló que cuando se acredite la intención de la organización criminal y una vez que el Gabinete crea «oportuno» realizar algún movimiento de presos o «cambiar la política penitenciaria», lo «primero» que hará será acudir al Parlamento para «explicárselo a los partidos».

En cuanto a la situación actual de bloqueo que han denunciado reiteradamente los *abertzales*, el de Ferraz apuntó que el proceso «no arranca porque ha reaparecido la *kale borroka*, y con violencia es muy difícil dialogar, por no decir imposible».

El jefe de la Policía afirmó no obstante que, aunque al proceso «le está costando despegar, existen «buenas condiciones para vislumbrar el fin de la violencia». En este punto recordó la ausencia de atentados mortales de ETA desde hace tres años y medio, así como la tregua decretada en marzo, circunstancias ambas que se unen a un «cansancio social evidente».

DESMENTIDO A PASTOR. Rubalcaba también se refirió a las declaraciones que el pasado sábado realizó el portavoz de los socialistas vascos en el Parlamento autonómico, José Antonio Pastor, en las que apuntó que el Gobierno intentó reunirse con ETA en agosto, pero la banda no respondió a su llamada. El ministro indicó que esa información «no es correcta», ya que «ni el Gobierno intentó ponerse en contacto con la banda, ni ellos con el Ejecutivo».

«No se produjo la reunión, ésa es la realidad», sentenció.

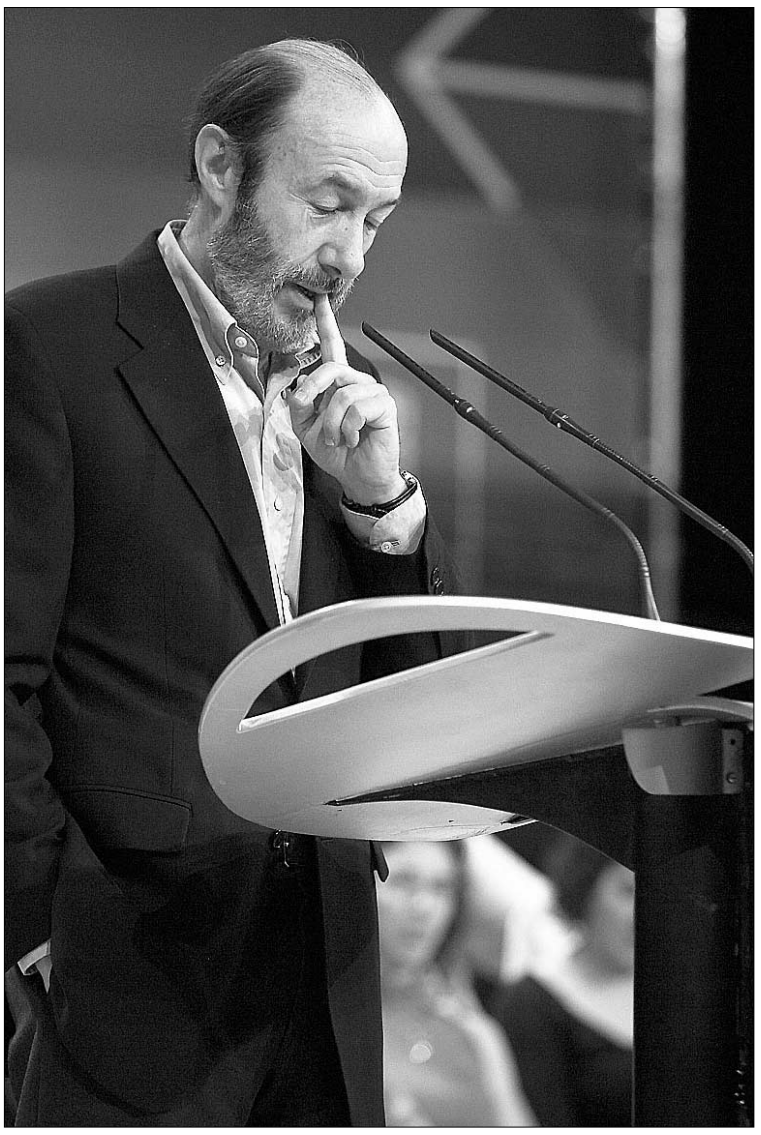

El ministro del Interior, Alfredo Pérez Rubalcaba. / EFE

En cuanto a la postura del PP respecto a la política antiterrorista, el ministro reconoció que es muy difícil que socialistas y *populares* recuperen el consenso y definió la relación de ambos como «tenue».

En todo caso, Rubalcaba aseguró que pasa «información» sobre ETA a la formación de Génova, y admitió que echa «de menos» el apoyo del principal partido de la oposición «porque la unidad nos haría más fuertes».

Finalmente, tras subrayar que el resto de partido apoya «de forma muy convencida al Gobierno en el proceso de paz», reprochó que echa en falta «más complicidad con la prensa», a la que no se le puede contar «según qué cosas, sobre todo porque muchas no se han producido».

En el frente político de la cuestión el protagonismo también correspondió a socialistas y *populares*. Así, mientras el *número dos* de Ferraz, José Blanco, pedía a la formación de Rajoy que en un gesto de «buena voluntad» retire la denuncia que interpuso contra dirigentes del PSE por reunirse con miembros de Batasuna, el propio líder del PP respondía al ruego expresando por enésima vez la necesidad de que Moncloa «active» los mecanismos necesarios para que «el entramado ETA y Batasuna» no pueda presentarse a las elecciones municipales de mayo de 2007.

El político gallego ve «necesario» que el Gobierno «dé certidumbres a los ciudadanos» de que los proetarras no acudirán a las urnas ni bajo el nombre de la organización ilegalizada ni bajo «listas blancas», como fue el caso del PCTV en los anteriores comicios.

HUELGA DE HAMBRE. Por lo que hace referencia al ámbito judicial, la tercera *pata* del proceso, la Audiencia Nacional rechazó ayer el recurso interpuesto por el preso etarra José Ignacio de Juana Chaos contra la orden emitida el 16 de noviembre por el propio tribunal que permitía a Instituciones Penitenciarias controlar el estado de salud del reo, que se encuentra en huelga de hambre desde hace más de un mes.

Ésta es la tercera ocasión en la que De Juana recurre a este tipo de protesta, después de hacerlo en los años 90 con la consecuencia de lesiones en un riñón, de las que ya está recuperado. Este año, entre el siete de agosto y el nueve de octubre, también dejó de comer.

De Juana argumentaba en su petición a la Audiencia que las condiciones impuestas por la Justicia para controlar su salud -que establecen que esté acompañado en su celda por otro interno para que alerte sobre un eventual empeoramiento de su situación, y autorizan su ingreso hospital cuando su salud lo requiera - «violentan» su libertad «como interno mayor de edad».

El PP le pasa 'la bola' al **Congreso**

FAX PRESS / MADRID

El PP está empeñado en desmentir la soledad en que le ha puesto su postura contra la negociación con ETA y, en un nuevo intento por denunciar la situación, quiere ahora que el Congreso se pronuncie sobre el proceso.

Para ello, la formación de Rajoy forzará hoy la votación en la Cámara Baja de un texto en el que se rechaza «el pago de un precio político», se aboga por excluir a Navarra de la negociación, se desestima cualquier intención de «internacionalizar el conflicto», y se insta a evitar por todos los medios que Batasuna o su entorno estén presentes en las elecciones.

El documento señala además que es «necesario dejar bien claro que el Gobierno está dispuesto a respetar las resoluciones del Congreso y que, por tanto, no aceptará la constitución de ninguna mesa de diálogo para debatir ningún nuevo estatus jurídico para el País Vasco y Navarra».

La propuesta supone pues una suerte de *reválida* para el proceso de paz, y es, *de facto*, una moción de censura a la política antiterrorista del Gabinete.

OTRO PUNTO DE VISTA

El PNV ofrece su diagnóstico de la crisis

El presidente de los nacionalistas, Josu Jon Imaz, afirma que la división entre los partidos fortalece a los terroristas y añade que si fracasa el proceso, la culpa será sólo de ETA.

El PNV, a quien nadie suele dar vela en el debate sobre el futuro de ETA, no se resigna a su papel de espectador y ayer, casi como cada día, volvió a alzar la voz para intentar cobrar algún protagonismo.

En este caso fue el presidente de los nacionalistas, Josu Jon Imaz, quien aseguró que la división de los partidos democráticos beneficia a los terroristas, aunque se mostró convencido de que si el llamado *proceso de paz* se rompe «la única responsable» será la banda.

El máximo líder *jetzale* afirmó asimismo que «el no dar oportunidad a que las vías abiertas se puedan aprovechar está fortaleciendo la posición de una organización criminal que se siente más fuerte ante una sociedad dividida y ante unos partidos confrontados».

Imaz, que mantuvo que la esperanza sigue vigente en función del «cambios en el contexto internacional a partir del 11-S», por un lado; y en la «sociología, el entorno y el mundo político de la izquierda radical, que sigue manteniendo una apuesta nítida por hacer política», expresó no obstante su preocupación porque ETA «sigue queriendo interferir».

«A mí me gustaría -subrayó- que Otegi fuese Gerry Adams, que Batasuna fuese el Sinn Fein, que tuviese actualidad política y dijese que quiere estar en el debate democrático desde todo aquello que defiende, respondiendo y haciendo frente a cualquier intención, en este caso clara, por parte de la banda de querer utilizar la violencia con fines políticos».

El jefe del PNV consideró además que en este momento el Ejecutivo trata de comprobar la voluntad inequívoca de los terroristas de abandonar la violencia y si se produce esa comprobación «lo razonable sería el tratar de continuar con aquel diálogo que el presidente del Gobierno anunció a finales de junio en el Congreso».

Respecto a convocar una manifestación en favor del proceso, Imaz aseguró que «ese tipo de participación ciudadana y movilización de la sociedad no hay que descartarla».

▶ TERRA MÍTICA

Denuncian que diputados del PSOE ofrecían dinero por acusar a Zaplana

EFE / VALENCIA

El empresario Antonio Moreno Carpio declaró ayer ante el juez que los diputados socialistas José Camarasa y Antoni Such le ofrecieron dinero y ventajas fiscales si imputaba al portavoz del PP en el Congreso, Eduardo Zaplana, en el cobro de comisiones en Terra Mítica, algo que negaron los parlamentarios.

Según fuentes jurídicas, así lo ratificó Moreno Carpio ante el magistrado encargado de la instrucción de la querella presentada por el dirigente *popular* contra él, el también empresario José Herrero y los citados diputados autonómicos, quienes grabaron una conversación con ellos en la sede parlamentaria del PSPV-PSOE.

Moreno Carpio aseguró también desconocer que los legisladores estaban registrando esa reunión y que iban a difundir su contenido. Además insistió en que «se marchó» cuando le ofrecieron «1,8 millones de euros, obras municipales y ayudas de la Fiscalía y de la Agencia Tributaria» si implicaba al dirigente valenciano en el cobro de comisiones durante la construcción del parque temático de Benidorm.

Por su parte, fuentes de la defensa señalaron que el hombre de negocios aseguró ante el magistrado que los ofrecimientos provinieron sólo de José Camarasa.

CALUMNIAS E INJURIAS. Estos testimonios se produjeron en el Tribunal Superior de Justicia de la Comunidad Valenciana, que comenzó a juzgar la querella por un presunto delito de calumnias con publicidad o, subsidiariamente, de injurias graves, ya que se alega que el contenido de las citadas conversaciones fue difundido por una cadena de radio nacional.

Tales cintas son además la base de una denuncia que en su día presentaron ante la Fiscalía los dos diputados socialistas, que afirmaban que los empresarios les habían informado de manipulación de facturas y pago de comisiones durante la ejecución de las obras de Terra Mítica, y que una parte del dinero fraudulento se entregaba a Eduardo Zaplana.

Tras declarar en el proceso, Camarasa, que negó haber facilitado las grabaciones a ningún medio, explicó que «lo que queremos es conocer dónde han ido a parar los 17.000 millones de pesetas que los interventores judiciales han demostrado fehacientemente que se han disparado del coste (de construcción) de Terra Mítica».

▶ MASACRE EN MADRID

Ibarra niega haber cedido un despacho a Vera el 11-M para «hacer gestiones»

El extremeño solicitará hoy el amparo del fiscal general frente a tales informaciones

• Noticias desmentidas ayer rotundamente por Ferraz aseguran que el ex secretario de Seguridad informó al PSOE de que el 13-M habría detenciones de islamistas.

AGENCIAS / MADRID

La masacre del 11-M sigue dando que hablar. Más de dos años y medio después de los atentados de Madrid, y a pocos meses de que se celebre el juicio contra los 29 islamistas supuestamente implicados, el mayor atentado de la Historia española continúa de plena actualidad gracias las revelaciones que, con cuentagotas, mantienen viva la posibilidad de que la verdad oficial y judicial no sea *toda la verdad*.

La última piedra de escándalo llegó el pasado fin de semana con las revelaciones de que el ex secretario de Estado de Seguridad Rafael Vera informó al PSOE, pocas horas después de la masacre, de que el 13-M habría detenciones de islamistas. Esta información, que sembraría de dudas cuáles fueron las fuentes de información de los socialistas respecto de la autoría del ataque, fue ayer desmentida rotundamente por Ferraz.

La guinda del pastel de la confusión la puso ayer el presidente extremeño, Juan Carlos Rodríguez Ibarra, quien declaró que es «radicalmente falso» que cediera un despacho a Vera para «realizar gestiones con ciertas garantías» los días siguientes a la masacre, porque sospechaba que su teléfono podía estar controlado por la Policía, y anunció que hoy mismo se reunirá con el fiscal general del Estado, Cándido Conde-Pumpido, para solicitar protección ante tales afirmaciones.

El líder regional afirmó que es «un ciudadano indefenso que sólo puede decir que es radicalmente falso lo que se ha publicado». Además proclamó sentirse «absolutamente indignado» con dichas informaciones, de las que también se hizo eco el PP extremeño, que pidió su dimisión.

Ibarra explicó que, tras conocer lo publicado, llamó al fiscal general del Estado, con quien se entrevistará esta mañana para entregarle un escrito, cuyo contenido no desveló, solicitarle protección y decirle que «si no le tienen miedo a Pedro J. Ramírez, que acaben con él, pero -pronosticó- no lo harán».

El líder extremeño se mostró desilusionado, desamparado y convencido de que la reunión «no servirá para nada», ni tampoco la querella que posiblemente presentará, porque Conde-Pumpido le dijo en su conversación telefónica de ayer que «lo dejara, que estas cosas no van a ningún sitio», pero «no me callaré», advirtió.

Además de con el máximo representante del Ministerio Público, el barón socialista habló con el secretario de Organización del PSOE, José Blanco, quien le llamó para tratar el asunto y a quien le dijo que está «hasta las narices», un comentario ante el que el *número dos* de Ferraz «no dijo nada».

NO HABLARÁ CON ZAPATERO. «Me siento desamparado por todos», lamentó Ibarra, quien también habló con Vera, que se encuentra «igual de indignado que yo», aunque no sucedió lo mismo con el presidente Zapatero, porque «no me ha dado tiempo a hablar con él, pero tampoco voy a hacerlo».

Ya con una intención más analítica, Ibarra consideró que lo publicado responde a que «soy una pieza para ir en contra del Gobierno, pero eso me da igual, sólo aspiro a defender mi honradez».

«Estamos en un país donde unos tienen la sartén por el mango y otros a tragar, donde unos pueden bañarse en su piscina de agua clara y otros en la mierda», denunció Ibarra, para quien se está tratando de «enmarañar el 11-M».

El propio Rafael Vera se encargó también personalmente de negar las acusaciones horas después, ya que aseveró que todo es «falso de principio a fin».

La polémica persigue de nuevo al líder extremeño, Juan Carlos Rodríguez Ibarra. / EFE

El PP exigirá explicaciones parlamentarias

El PP no quedó muy satisfecho con las explicaciones de Ibarra y ayer anunció una batería de iniciativas parlamentarias tanto en el Congreso como en la Cámara extremeña para conocer si es cierto que Vera anticipó al PSOE detenciones de islamistas por la masacre. «Si se acredita que fue el ex secretario de Seguridad quien comunicó el 12 de marzo a Blanco y Rubalcaba que habría arrestos, estaríamos ante un escándalo de primera magnitud que pondría de manifiesto la tremenda deslealtad, como mínimo, del PSOE con el Gobierno español», enfatizó.

Según las polémicas revelaciones, Vera obtuvo dicha información a través de la jueza antiterrorista francesa Laurence Levert quien, a su vez, tenía esos datos gracias a los servicios secretos españoles.

A juicio del ex ministro de Interior *popular*, es fundamental conocer la «relación» que en aquellos días tenían Zapatero, Pérez Rubalcaba y Vera.

Conde-Pumpido garantiza que no habrá mas redadas por corrupción en Baleares

AGENCIAS / PALMA-ALICANTE

El escándalo de corrupción destapado en el municipio mallorquín de Andratx es «un caso aislado» y la Justicia no tiene prevista ninguna otra intervención en más ayuntamientos de Baleares. Al menos así se lo garantizó ayer el fiscal general del Estado, Cándido Conde-Pumpido, al presidente del archipiálago, Jaume Matas, lo que contradice a la veintena de investigaciones abiertas por corrupción a consistorios de la Comunidd que anunciaron los socialistas hace dos semanas.

Pese a todo, el PSOE regional advirtió de que no parará hasta aclarar «todas las dudas que existen» sobre la vinculación del Gobierno autonómico con el *caso Voramar* por delitos inmobiliarios.

La corrupción también estuvo ayer presente en otros puntos de la geografía, ya que el concejal de Tráfico del Ayuntamiento de Alicante, el *popular* Luis Concepción, prestó declaración como imputado en un Juzgado de la capital por su presunta implicación en las modificaciones del contrato de tres aparcamientos subterráneos a favor de la empresa Ortiz e Hijos.

En la misma provincia, el hasta ahora portavoz del PP en el Ayuntamiento de Pilar de la Horadada, José Fidel Ros, fue elegido alcalde tras prosperar la moción de censura presentada por el Partido Popular y el grupo mixto, en el que se integran dos concejales tránsfugas pertenecientes al PSPV-PSOE, así como una edil independiente.

Ecología
EL ADELANTADO DE SEGOVIA

El Congreso Nacional de Medio Ambiente ha analizado la situación ambiental española

Madrid acogió la mayor Cumbre sobre Desarrollo Sostenible

A lo largo de las jornadas se han desarrollado más de un centenar de actividades

Miguel J. Tré

► La VIII edición del Congreso Nacional del Medio Ambiente (CONAMA8) ha reunido en el Campo de las Naciones (Madrid), con la organización de la Fundación CONAMA, a cerca de 10.000 personas, entre congresistas, ponentes, profesionales relacionados con el medio ambiente y universitarios de distintas especialidades procedentes de toda la geografía nacional. Durante cinco días, CONAMA8 se convirtió en el lugar de encuentro del mundo medioambiental español, con el objetivo de movilizar a la sociedad hacia el desarrollo sostenible.

El acto inaugural estuvo presidido por la ministra de Medio Ambiente, Cristina Narbona, quien señaló los avances normativos registrados en España en materia medioambiental desde la celebración del anterior congreso. Añadió, además, que el cambio climático es percibido por los ciudadanos como una realidad y que la calidad de vida depende de la conservación del medio ambiente y de la explotación de los recursos naturales.

Gonzalo Echagüe, presidente de la Fundación CONAMA, destacó las cifras de esta edición: más de setecientos ponentes, ochenta entidades sociales o mil quinientos técnicos profesionales, «que constituyen la base y la fuerza del congreso», afirmó. Recordó, además, que este evento bienal se configura como un lugar de encuentro en el que se hace balance de las políticas ambientales y el lugar donde se presentan nuevas iniciativas afirmando que «todos somos necesarios en esta aventura, todos somos el problema y parte de la solución. El desarrollo sostenible no es patrimonio de nadie pero es responsabilidad de todos. El único desarrollo posible es la sostenibilidad».

En CONAMA8 estuvieron presentes los grandes temas medioambientales que centran el debate en la actualidad y que se han agrupado en ocho conceptos (agua, cambio climático, desarrollo rural y conservación de la naturaleza, energía, residuos y contaminación, infraestructuras y transporte, economía sostenible y políticas de actuación), que se abordaron en más de un centenar de actividades con ocho fórmulas diferentes que incluyeron reflexiones, mesas redondas, jornadas técnicas, grupos de trabajo, salas dinámicas, comunicaciones técnicas, sesiones plenarias y una exposición de stands y paneles, que ocuparon más de 3.500 metros cuadrados, que ofrecieron información sobre proyectos presentes o futuros.

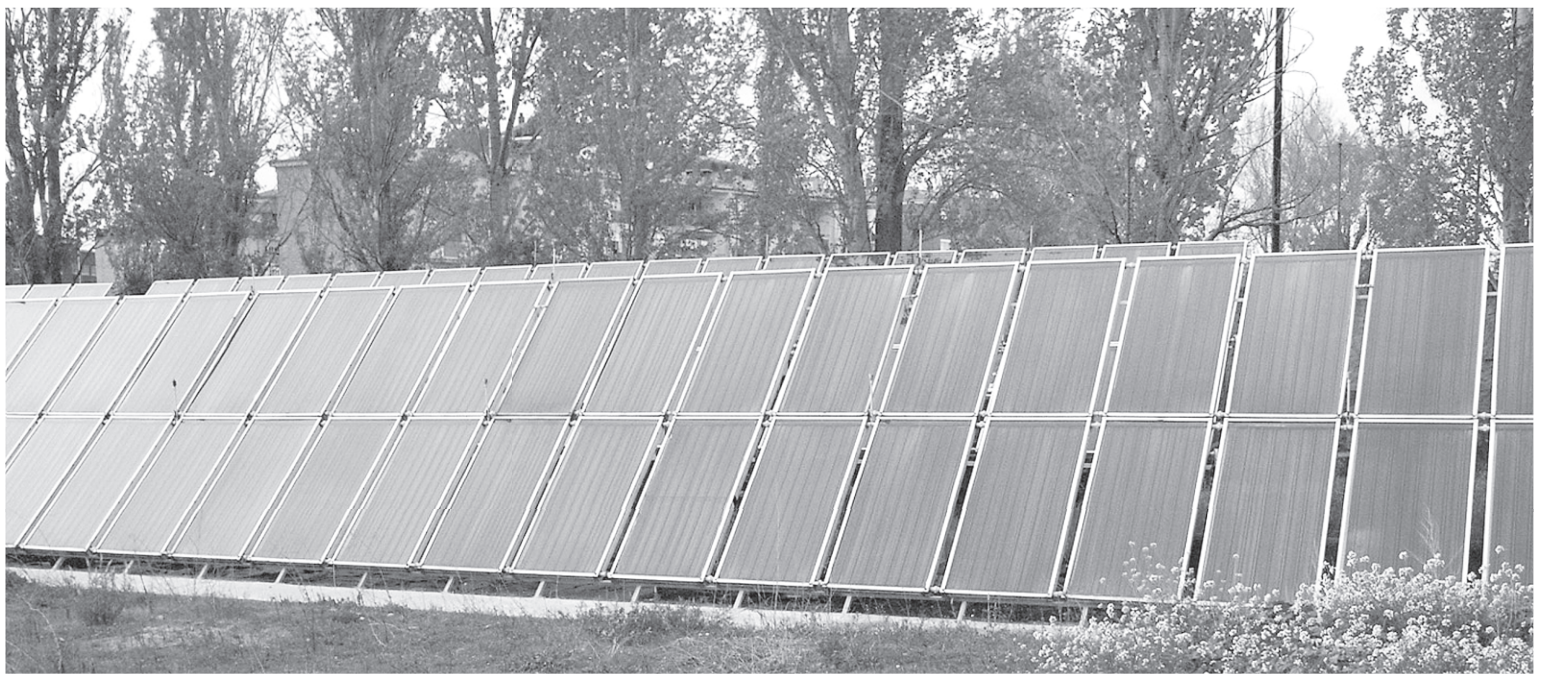

MIGUEL

Energías renovables, especies protegidas o espacios naturales fueron temas tratados en el congreso

MIGUEL

Las salas dinámicas contaron con la asistencia de buen número de profesionales

Preocupa que no Preocupe

¿Está España preparada para la sequía?, ¿Tenemos energía para el futuro?, El modelo de ciudad a debate, Consecuencias ambientales de la despoblación rural, La energía nuclear, a debate, Nuevas tendencias en educación ambiental, Uso turístico de los espacios naturales, Conservación de especies protegidas, Incendios forestales, Gestión de residuos urbanos ó Contaminación, atmosférica, acústica y lumínica, han sido algunos de los temas que se trataron a lo largo del Congreso.

En el manifiesto suscrito por los organizadores, que es un alegato por la sostenibilidad, y al que se adhirió la inmensa mayoría de los asistentes, se recoge que «Preocupa que no Preocupe el medio ambiente en la medida que demanda, reclama y exige la situación del planeta, provocada por la acción del hombre, y con efectos globales negativos que tendrán graves consecuencias en los próximos decenios».

Durante el congreso se celebró, además, la cuarta edición del Encuentro Iberoamericano de Desarrollo Sostenible, cuyo objetivo es fortalecer la cooperación entre Iberoamérica y Europa, analizar perspectivas, retos y oportunidades o fortalecer el papel de España como intermediario entre la UE e Iberoamérica.

Se realizó, además, la presentación oficial de la Federación Española de Asociaciones de Medio Ambiente, constituida recientemente, que agrupa a empresarios del sector de bienes y servicios medioambientales

La cifra

Actividades

1 00

► Durante el Congreso se realizaron más de un centenar de actividades distribuidas entre mesas redondas, jornadas técnicas, grupos de trabajo, reflexiones, y salas dinámicas.

El debate

Especial protagonismo para los municipios

► CONAMA8 buscó, además, ampliar la implicación municipal en el debate de la sostenibilidad y, en este sentido, ha querido potenciar la participación de los ayuntamientos ofreciendo un espacio adecuado a los temas que suscitan un mayor interés municipal. El debate sobre la sostenibilidad implica al conjunto de la sociedad porque todos somos sujetos pasivos y activos de las acciones y consecuencias de nuestro modelo de desarrollo, y a los poderes públicos que tienen la responsabilidad de adoptar las medidas adecuadas para conciliar el desarrollo con la preservación de los recursos del planeta. Tanto los ayuntamientos de las grandes ciudades, con problemas específicos que van desde la construcción al tratamiento de residuos pasando por la contaminación, como las corporaciones de los pequeños municipios embarcadas en las tareas de desarrollo rural e implicadas en la conservación de su entorno natural, además de las diputaciones y otros entes supramunicipales como las redes locales, pudieron hacer oír su voz en el congreso. Alcaldes, concejales o técnicos municipales fueron específicamente protagonistas de una veintena de actos.

Ofreció información sobre la Ciudad del Medio Ambiente y el Centro de Recursos Ambientales

Castilla y León destacó en la Cumbre del Desarrollo Sostenible de Madrid

Carriedo recordó que el patrimonio natural es de todos y, por eso, todos deben financiarlo

Miguel J. Tré

► La presencia de nuestra Comunidad, una de las más destacadas, contó un stand en el que la Consejería de Medio Ambiente mostró una imagen distinta de Castilla y León, cada día más conocida por su biodiversidad, sus espacios naturales y el sector forestal. En esta ocasión, se ha querido ir más allá y ofrecer información sobre dos proyectos de desarrollo sostenible a nivel nacional e internacional: la Ciudad del Medio Ambiente, de Soria, y el proyecto PRAE (Propuestas Ambientales y Educativas), de Valladolid.

El consejero de Medio Ambiente, Carlos Fernández Carriedo participó en la Sala Dinámica organizada por la Consejería, dedicada a las «Aplicaciones Prácticas de la Sostenibilidad Urbanística y Constructiva en Castilla y León», en la que se presentaron ambas iniciativas, y en la que estuvo acompañado por el secretario general de su Departamento, José Manuel Jiménez, así como por los arquitectos encargados de su diseño y construcción.

Por su parte, el director general de Medio Natural, Mariano Torre, intervino en una mesa redonda dedicada a la despoblación rural, en la que se presentaron y discutieron distintas estrategias de gestión para favorecer el desarrollo rural.

MIGUEL

Fernández Carriedo intervino en el debate sobre los retos del desarrollo sostenible

MIGUEL

En el stand de Castilla y León se presentaron dos proyectos de construcción sostenible

Financiación solidaria

Fernández Carriedo intervino también en una mesa redonda sobre la «Financiación para la conservación de la naturaleza», moderada por Luís Guijarro, presidente de la Asociación de Periodistas de Información Ambiental, y en la que también intervinieron, entre otros, el consejero de Medio Ambiente de Extremadura, José Luís Quintana; la directora general de la Fundación Biodiversidad, María Artola; el director general de Medio Ambiente de Álava, Jacobo Gómez; el director de la Obra Social Caja Madrid, Carlos Martínez, y el director general de SEO/BirdLife, Alejandro Sánchez. Durante su intervención, el consejero explicó los tres grandes bloques de inversión en la financiación de la naturaleza en los que se centra la Consejería, y que hacen referencia a la biodiversidad, Red Natura 2000 y espacios naturales, a la gestión forestal (repoblaciones, lucha contra los incendios forestales), y a la realización de infraestructuras (abastecimiento y saneamiento) para lograr la gestión integral del agua.

Defendió, además, que Castilla y León cuenta con el mayor porcentaje de superficie incluida en la Red Natura 2000 y que al haber animado a los municipios a incluirse en esta protección se les ha estado diciendo que iban a recibir fondos para compensar el esfuerzo financiero que se deriva de esta actuación. En este sentido, Fernández Carriedo recordó que «Castilla y León cuenta en la actualidad con el 20% de España tanto de Red Natura 2000 como de superficie forestal y sólo el 6% de la población española y el 6% del PIB. Si vamos hacia modelos de financiación autonómica sólo en función de estos parámetros, como plantea algún estatuto de autonomía recientemente aprobado, estaríamos ante modelos injustos tanto desde el punto de vista de la solidaridad como del de la protección de la naturaleza. Se trata de un patrimonio de todos los españoles y de todos los europeos, y entre todos tenemos que contribuir a mantenerlo y a financiarlo».

Afirmó, además, que «somos la primera Comunidad en ordenación forestal, con más de 427.000 hectáreas y 524 montes que cuentan con Plan de Gestión, y la que tiene mayor número de Montes de Utilidad Pública, con más de 3.300». Castilla y León es, además, líder nacional en certificaciones forestales, con 240.000 hectáreas certificadas de pinos y chopos, en las provincias de Burgos, León, Palencia, Segovia, Soria y Zamora. El sector forestal cumple funciones sociales, económicas, ecológicas y territoriales en beneficio del desarrollo del medio rural en Castilla y León».

En Castilla y León

Superficie forestal

20%

► Castilla y León cuenta con el 20% de España tanto de Red Natura 2000 como de superficie forestal y sólo el 6% de la población española y el 6% del PIB. El consejero defendió que sería justo que tan poca población financie el 20% de la biodiversidad.

Castilla y León

Soluciones sostenibles como apuesta de futuro

► Bajo el lema «Soluciones sostenibles como apuesta de futuro», la Consejería de Medio Ambiente presentó en su stand los dos proyectos de construcción sostenible antes mencionados, con los que se apuesta por la adopción de criterios de sostenibilidad en las nuevas edificaciones de la administración autonómica.

Con la Ciudad del Medio Ambiente se trata de aplicar las propuestas más avanzadas en materia ambiental y pretende convertirse en referencia internacional en tecnología, conocimiento y puesta en práctica del concepto «desarrollo sostenible». Supondrá una inversión de 500 millones de euros, se asentarán más de 100 proyectos empresariales y se crearán 1.000 nuevos empleos. Fernández Carriedo adelantó que «el Colegio de Arquitectos Vasco-Navarro acaba de conceder su premio anual a esta iniciativa ambiental, lo que supone su reconocimiento tanto dentro como fuera de Castilla y León». En el stand se ofrecieron en paneles descriptivos de sus diferentes fases y contenidos información de los campus que lo componen, con especial atención a los conceptos ambientales y de sostenibilidad.

En cuanto al proyecto PRAE, contempla la construcción de un Parque Ambiental y un Centro de Recursos Ambientales, que ya ha recibido el primer premio de Edificación Sostenible convocado por el Instituto de la Construcción de Castilla y León, con la puntuación más alta otorgada por el «Green Building Challenge», organización internacional que promueve la defensa de los aspectos medioambientales y sostenibles en los procesos de construcción.

Aportados por las empresas Collosa y Preneal, financiarán tres proyectos de conservación

La Fundación Patrimonio Natural recibe 2,6 millones de euros

Destaca la construcción en Burgos de un Centro de Recuperación de Animales Silvestres

T. Fernández

► Las empresas Collosa y Preneal aportarán a partes iguales un total de 2.588.000 euros durante los próximos cinco años, de los que 1.782.800 ya están comprometidos para tres proyectos, con el objetivo de realizar actuaciones de conservación y gestión de los espacios naturales de Castilla y León. Así se recoge en sendos protocolos de colaboración firmados por María Jesús Ruiz, vicepresidenta primera de la Junta y presidenta de la Fundación Patrimonio Natural, y por Patricio Llorente y Eduardo Merigó, máximos representantes de Collosa y Preneal, respectivamente.

Durante su intervención, María Jesús Ruiz, que estuvo acompañada por el consejero de Medio Ambiente, Carlos Fernández Carriedo, destacó el nivel de compromiso de las grandes empresas de Castilla y León con la conservación del medio ambiente, afirmando que «de esta forma se convierten en socios protectores de la Fundación, estando prevista una aportación económica sostenida en el tiempo». Explicó, además, que con esta firma se prevén tres actuaciones que comprenden la construcción de un Centro de Recuperación de Animales Silvestres en Burgos con un presupuesto de 1 millón de euros que contará, además, con un centro de investigación, cría en cautividad y educación ambiental; la construcción de una pasarela peatonal sobre el río Ucero y una senda interpretada hasta el Castillo de Ucero (Soria) con un presupuesto aproximado de 400.000 euros, y la compra de 2 camiones autobombas para la extinción de incendios forestales, con un presupuesto total de 382.800 euros.

Por su parte, Patricio Llorente y Eduardo Merigó, explicaron que sus empresas siempre se han movido en el ámbito de la sostenibilidad y que el trabajo que realizan en materia de energías renovables ayuda a luchar contra el cambio climático.

La Fundación

La presidenta de la Fundación recordó que ya se han suscrito convenios de colaboración con cinco grandes grupos empresariales y que se irán materializando nuevos protocolos. Anunció, además, que en los próximos meses se pondrá en marcha una campaña para dar a conocer a los ciudadanos la labor que realiza la Fundación Patrimonio Natural como instrumento de apoyo a la Consejería de Medio Ambiente, y «exponerles la posibilidad que tienen de realizar aportaciones, con lo que el concepto de responsabilidad social corporativa buscado por las empresas se extienda a los castellanos y leoneses», afirmó.

Entre las distintas actuaciones llevadas a cabo desde su puesta en marcha hace poco más de un año, cabe destacar la gestión y promoción de las Casas del Parque (actualmente son 21); las líneas de trabajo relativas a la protección de hábitats, especies amenazadas, al uso público de espacios naturales, a la recuperación de zonas degradadas y a las nuevas iniciativas relacionadas con los centros de recuperación de animales silvestres, y el Programa de Visitas de Escolares a los Espacios Naturales, así como el Programa «Espacios Dorados», dirigido al colectivo de personas mayores.

La Fundación Patrimonio Natural contará en el año 2007 con un presupuesto de 10,6 millones de euros para llevar a cabo sus objetivos y principales líneas de actuación.

MIGUEL

La Fundación Patrimonio Natural tiene como objetivo el desarrollo sostenible y mejorar la biodiversidad

Los convenios

Actuaciones a realizar

3

► Está prevista la construcción de un Centro de Recuperación de Animales Silvestres en Burgos, de una pasarela peatonal sobre el río Ucero y una senda interpretada hasta el Castillo de Ucero (Soria), y la compra de 2 camiones autobombas para la extinción de incendios forestales.

Medio Ambiente destina 370.000 euros para la adecuada gestión de las pilas

M. Pérez

► La Consejería de Medio Ambiente invertirá 370.200 euros en el periodo 2006-2007 para la adecuada gestión de las pilas usadas recogidas y almacenadas en sus instalaciones procedentes de la recogida selectiva. Para ello, ha firmado los correspondientes convenios de colaboración con los ayuntamientos de Ávila, Burgos, Aranda de Duero (Burgos), Miranda de Ebro (Burgos), León, Ponferrada (León), San Andrés de Rabanedo (León), Palencia, Salamanca, Segovia, Soria, Valladolid, Laguna de Duero (Valladolid) y Zamora, y con las diputaciones provinciales de Ávila, Burgos, Palencia, Salamanca, Segovia, Soria y Zamora.

El objetivo de esta iniciativa es garantizar una gestión adecuada de este tipo de residuos mediante su reciclado para recuperar el mercurio, cadmio, hierro y plata que contienen. Según se indica desde el departamento regional que dirige Carlos Fernández Carriedo, el Plan Regional de Residuos Urbanos y Residuos de Envases contempla la colaboración con los ayuntamientos, diputaciones y consorcios provinciales debido al elevado coste de gestión del residuo (0,60 euros por kilogramo) y el carácter peligroso de parte de las pilas (las denominadas pilas botón).

El principal problema que presentan las pilas y acumuladores una vez que han agotado su vida útil es su eliminación. Si se acumulan en los vertederos, con el paso del tiempo pierden la carcasa y vierten su contenido, compuesto principalmente por metales pesados (mercurio, cadmio, plomo, zinc, manganeso, níquel), que se filtran y acaban contaminando el suelo y los acuíferos introduciéndose en la cadena alimentaria.

Separar las pilas del resto de los residuos y llevarlas a los contenedores especiales, cada vez más abundantes en organismos, comercios y hasta en la propia calle, es imprescindible para una correcta gestión. Una vez recogidas, son transportadas a una planta de reciclaje donde se separan los metales y el resto de materiales. Las pilas son trituradas (excepto las de botón) e introducidas posteriormente en un destilador que permite separar el mercurio obteniéndose una pureza del 95%. De la trituración se obtiene escoria férrica y no férrica, papel, plástico y polvo de pila. Este último sigue distintos procesos para recuperar los metales que contiene.

Ecobreves

30.000 euros para un proyecto de aprovechamiento sostenible del acebo

► La Consejería de Medio Ambiente ha aprobado destinar una subvención de 30.000 euros al Grupo de Acción Local «Asociación Pinares El Valle para el Desarrollo Rural Integral» para la ejecución del proyecto de cooperación «El aprovechamiento sostenible del acebo». La zona de actuación se ubica en la provincia de Soria, donde se encuentran algunas de las masas más importantes de acebo de la Península Ibérica, la utilidad de sus productos y la protección que proporcionan al ganado y a la fauna silvestre. Se pretende favorecer la creación de empresas locales para la transformación y comercialización de la ramilla y fomentar la certificación forestal de estas masas y potenciar en la zona el desarrollo del turismo rural.

El Proyecto PRAE recibe una inyección de 5,5 millones para su construcción

► El Proyecto PRAE (Propuestas Ambientales y Educativas) es una iniciativa de la Consejería de Medio Ambiente cuyo objetivo será divulgar las nuevas tendencias sobre gestión ambiental, sostenibilidad, educación ambiental y participación ciudadana. Constará de un Parque Ambiental y un Centro de Recursos Ambientales. El primero se configura como una exposición viva sobre la diversidad botánica de Castilla y León y contará con una gran laguna; el jardín de las 3 erres; huertos educativos; doce parcelas que representan los ecosistemas de Castilla y León, o los insectarios. El segundo, albergará un Área de Educación Ambiental y sus actividades se centrarán en el uso racional de los recursos.

La UE elaborará un plan de choque para enfrentarse al cambio climático

► Se espera que vea la luz a principios del próximo año e incluirá actuaciones que van desde la salud, la agricultura, la energía, los fondos de cohesión o el turismo, hasta los recursos hídricos, la predicción de incendios forestales, sequías, olas de calor, inundaciones y pérdida de biodiversidad. Según las previsiones de la Agencia Medioambiental Europea, para mediados de siglo el derretimiento de los polos y las tormentas pondrán en peligro las zonas costeras, lo que supondrá aumento de la desertización y la pérdida de playas.

Carta de las Montañas: equilibrio entre protección y bienestar

La vulnerabilidad de las zonas altas, valiosa fuentes de recursos naturales, se debe al crecimiento de la agricultura, los incendios, los desastres naturales, la contaminación, el cambio climático y las guerras

M. M. Aller

▸ Las montañas son esenciales para la vida del planeta porque, además de albergar al 10% de la población mundial, son fuentes de recursos tan valiosos como el agua, la energía, el alimento, la biodiversidad o el ocio. Su vulnerabilidad es cada vez mayor debido al crecimiento de la agricultura, los desastres naturales, los incendios forestales, el desarrollo de infraestructuras, la contaminación y las guerras. Detrás de esta alarmante situación se encuentran los efectos del cambio climático que están causando el deshielo de los glaciares y cambios en la biodiversidad.

Las montañas españolas constituyen una reserva de paisajes, ecosistemas y hábitats característicos que encierran un rico patrimonio geológico, cultural e histórico, y que son el lugar de residencia y el medio de vida de muchas personas. Por este motivo se trabaja a nivel estatal en el borrador de la Carta Española de las Montañas, con el que se pretenden establecer los principios, directrices y recomendaciones para garantizar su protección, así como la equidad, el bienestar y el desarrollo equilibrado de sus habitantes, satisfaciendo, a la vez, las aspiraciones, intereses y expectativas recreativas, deportivas, éticas, científicas, intelectuales y vitales del conjunto de la sociedad.

MIGUEL

Las montañas españolas son el lugar de residencia y el medio de vida de muchas personas

Las montañas fuente de recursos

Además de albergar al 10% de la población mundial, las montañas son fuentes de recursos tan valiosos como la biodiversidad, el agua, la energía, el alimento o el ocio.

MIGUEL

Las zonas altas son ricas en recursos como el agua, la biodiversidad o la energía

Proteger el patrimonio natural

Según se recoge en el texto, las políticas de montaña deben satisfacer tres elementos clave: conservar el patrimonio natural y cultural, su puesta en valor, y la contraprestación equitativa para sus pobladores. Una vez conocidos y catalogados los bienes naturales se deben definir los objetivos y prioridades básicas para conservar los recursos. Para ello, habrá que integrar los objetivos individuales (conservación de recursos como el agua, el material y estructura geológica, el suelo, la calidad del aire o el material genético) en estrategias para sistemas amplios (protección de paisajes, cumbres, bosques, cuencas) de acuerdo con los requisitos de ordenación del territorio. Además, se deberán rehabilitar los paisajes y hábitats degradados (canteras, vertederos, edificaciones e infraestructuras abandonadas), a los que se unirán programas de reforestación y recuperación de bosques, restauración de sotos y riberas o forestación de tierras agrícolas abandonadas. Asimismo, se actuará sobre la conservación de los tramos altos de los ríos y el control de la erosión, evitando infraestructuras, represamientos y canalizaciones injustificadas.

Igualmente, deberá incentivarse la pequeña industria sostenible relacionada con la artesanía y la producción de calidad, recuperando oficios tradicionales y promocionando los alimentos y especialidades gastronómicas locales.

Respecto al turismo, se pretende que sólo sea una parte de la multiactividad económica, a fin de evitar la sobrecarga sobre el territorio. Para minimizar el impacto que las infraestructuras turísticas y segundas residencias puedan ejercer sobre el paisaje y los recursos naturales, es fundamental establecer una planificación de calidad basada en la autolimitación racional, la ordenación del suelo, el control de la especulación, la armonización arquitectónica de las nuevas construcciones con respecto a las tradicionales y evitar el consumo injustificado de suelo.

Ante las desventajas naturales que impone la montaña a sus pobladores, deberán garantizarse los servicios de suministro eléctrico, depuración de aguas, gestión de residuos y pavimentación de las vías públicas; los servicios públicos básicos (sanidad, educación, transporte, entretenimiento y deporte), y los de apoyo social (guarderías, tercera edad, información y facilitación administrativa, redes viarias, transporte público y acceso a las nuevas tecnologías de la comunicación).

CENTROS DE ORIENTACIÓN

Una ayuda para diseñar estrategias

▸ En lo que concierne a la protección y la gestión de las montañas, la investigación debe entenderse como una herramienta integradora que aporte bases para la comprensión de la complejidad existente en el funcionamiento de los ecosistemas de montaña, en los ciclos de los recursos y en las interacciones del ser humano con el medio que, además, acometa el seguimiento científico de los procesos actualmente en curso, incluyendo, entre otros, los efectos de la creciente presión antrópica o del cambio climático en las montañas.

También debe otorgarse un papel participativo a los habitantes de las montañas, por el aspecto práctico de las múltiples oportunidades de formación, cualificación y empleo local, especialmente entre los jóvenes, y por su importancia para la toma de conciencia local en cuanto al papel fundamental de las montañas para el conjunto de la sociedad.

La coordinación de las competencias políticas destinadas a favorecer la conservación y el desarrollo equilibrado para el conjunto de los territorios de montaña, podría promoverse, por ejemplo, creando un Observatorio o Red de ámbito estatal en la que se promueva el diálogo conjunto y el debate técnico con las administraciones territoriales, y se favorezcan las iniciativas locales para el desarrollo sostenible. En una segunda fase, se podría establecer una red territorial (autonómica o comarcal) de centros de orientación técnica, que tendría que contar con técnicos que ayudasen a formular propuestas de ordenación y diseñar estrategias de intervención, localmente específicas, económicamente viables y ambientalmente adecuadas (Planes de Desarrollo Local, Agendas 21 locales).

El ministro del Interior francés, Nicolas Sarkozy, durante la rueda de prensa en la que ayer explicó sus propuestas en materia de inmigración. / REUTERS

Sarkozy niega que la prosperidad española se deba a los inmigrantes

El ministro del Interior francés y candidato a la presidencia por el partido conservador UMP dice que si los extranjeros fueran responsables, Zapatero haría más regularizaciones masivas

• El político galo asegura que la «potencia» económica se debe mucho más a las medidas adoptadas por González, Aznar y el actual presidente que a la mano de obra foránea.

EFE / PARÍS

La situación migratoria española, denostada por algunos como consecuencia de la inseguridad que genera, pero alabada al menos en la misma medida por su responsabilidad en la vitalidad social a la que contribuye, tuvo ayer eco más allá de la frontera pirenaica. Fue nada menos que el ministro francés del Interior, Nicolas Sarkozy, quien se refirió a la cuestión para refutar que la inmigración «haya tenido un peso importante en la actual potencia económica española».

Pretender lo contrario es «audaz», subrayó Sarkozy en una rueda de prensa convocada para hacer balance de la lucha contra la llegada de *sin papeles* a Francia en los casi cinco años que ha estado al frente de Interior y formular sus propuestas para el futuro.

«Si la inmigración clandestina hubiese producido tanta riqueza» en España, el presidente del Gobierno español, José Luis Rodríguez Zapatero «no habría dicho que no hará más regularizaciones masivas», arguyó el postulante al Elíseo por la candidatura oficial de la UMP, la formación conservadora que gobierna actualmente en el país galo.

A finales de noviembre, Zapatero reseñó que en el despegue económico español ha sido «determinante» la mayor incorporación de la mujer y de la inmigración al mercado de trabajo, y que esas dos variables han aumentado también el «potencial de crecimiento en los años venideros».

«Si el milagro económico español se debiese a la inmigración no veo por qué el socialista no seguiría con las regulaciones masivas», insistió Sarkozy, quien hizo hincapié en la «tensión extrema» que esa cuestión genera en el debate político nacional.

VIENE DE TIEMPO ATRÁS. España, que es un país de inmigración desde hace apenas «cinco o seis años», «ha pasado de tener una economía rural a ser una potencia que pesa en Europa», y eso -según el ministro- se ha debido a las «reformas» que han aplicado sucesivamente los Gobiernos de Felipe González, Aznar y el propio Zapatero.

La «emergencia» de España, país que Sarkozy dice amar y frecuentar cada vez que puede, y que de paso recomendó visitar, «no depende del último lustro, sino que viene de antes», argumentó el político galo, quien reiteró de nuevo sus críticas a las «regularizaciones masivas» de inmigrantes.

«La normalización en 2005 de cerca de 600.000 personas en el país vecino, ha precipitado a los brazos de las redes criminales a jóvenes africanos atraídos por los cantos de sirena de la legalización», afirmó el conservador, quien, como colofón abogó por instaurar un «estatuto político europeo» y adoptar un pacto en el seno de la UE sobre inmigración, así como por la necesidad de elaborar un tratado sobre movimientos de población.

Senegal se pone las pilas

EFE / DAKAR

Los esfuerzos económicos y diplomáticos que España viene desarrollando durante los últimos meses para intentar poner coto a la partida de *sin papeles* de las costas africanas parecen dar sus primeros frutos.

Sin ir más lejos, ayer la Policía de Senegal, el principal país emisor de *ilegales* rumbo a Canarias, detuvo a cuatro traficantes de inmigrantes y a14 personas que intentaban salir del país.

Según APS, la agencia de noticias oficial, denuncias anónimas hicieron posible la captura el pasado día 5, cuando el grupo ultimaba la partida de un cayuco.

Durante la operación, los Servicios de Seguridad se incautaron de grandes cantidades de alimentos, 1.690 euros en moneda local y tres teléfonos móviles.

Los arrestados son en su mayoría vendedores ambulantes, procedentes de suburbios de Dakar y del interior de Senegal.

Los capturados afirmaron haber pagado cada uno 300.000 francos (460 euros) a uno de los traficantes que, al igual que sus otros tres compañeros, es pescador en la localidad de Mbour.

Esta redada se enmarca en el despliegue que la agencia europea de vigilancia Frontex inició en septiembre y que llevan a cabo la Guardia Civil y la Policía senegalesa, una iniciativa que ha contribuido a la considerable disminución del flujo de ilegales.

▶ CUMBRE OFICIAL

Zapatero viaja a Argelia para tratar de los 'sin papeles' y el suministro de gas

FAX PRESS / MADRID

La inmigración ilegal, la gestión de los recursos energéticos y la cooperación en seguridad serán los tres temas principales previstos en la agenda de la Reunión de Alto Nivel que se celebra hoy en Argel entre España y Argelia, la tercera de este tipo desde su instauración en 2004.

Según fuentes de Moncloa, la cita contará con la presencia del presidente Zapatero, que se entrevistará paralelamente con su homólogo, Abdelaziz Bouteflika, y en la que estarán presentes también los titulares de Exteriores, Industria, Justicia e Interior de ambos países. Al final de la cumbre se firmará una declaración conjunta en la que se reflejarán los acuerdos y conclusiones alcanzadas.

De los principales asuntos previstos en la agenda destaca el de la inmigración ilegal, sobre el que ambos Estados acordarán la creación de un grupo de alto nivel que represente a los Gobiernos y a la sociedad civil.

El acuerdo con el país magrebí es especialmente importante porque muchos subsaharianos procedentes de Mali y Níger utilizan su territorio, bien para embarcarse hacia las costas andaluzas o para cruzar la frontera de Marruecos hacia Ceuta y Melilla.

Respecto al asunto energético, está prevista la firma de un *partenariado* estratégico, ya que nada menos que el 60 por ciento de todo el gas que consume España proviene de Argelia.

▶ GUERRA CIVIL

El PP reclama «solemnemente» que se retire la Ley de la Memoria

EP / MADRID

El secretario general del PP, Ángel Acebes, aseguró ayer que el Gobierno aún está a tiempo de evitar «el error» de someter a votación en las Cortes el proyecto de Ley de la Memoria Histórica y demandó «solemnemente» que se retire la propuesta que irá el jueves al Congreso.

Para ello, el Comité Ejecutivo acordó emplazar al presidente del Gabinete a que desactive una norma «que divide y enfrenta a los españoles por causas superadas hace décadas», según aseveró el abulense. «Nosotros queremos hablar del futuro y no del pasado, como se empeña en hacer el PSOE», sentenció el *popular*.

La DGT hará 15.000 tests de alcohol diarios hasta Navidad

El Gobierno central pretende frenar la cifra de muertos en carretera en estas fechas de cenas y comidas por lo que intensificará los controles hasta la misma jornada de Nochebuena

• Un estudio refleja que la bebida causa más de 1.000 fallecidos en las carreteras españolas cada año, lo que supone entre el 30 y el 50 por ciento del total de víctimas.

EFE / MADRID

La Guardia Civil hará más de 15.000 pruebas de alcoholemia diarias hasta el 24 de diciembre como parte de una campaña de concienciación de la Dirección General de Tráfico (DGT) que se acompañará con anuncios y mensajes con el eslogan *Si conduces después de haber bebido, quizás debas despedirte.*

Según informó la DGT en un comunicado, los controles se realizarán en horas nocturnas y en las tardes para intentar disuadir de la ingestión de alcohol en las típicas comidas de estas fechas.

El organismo público añadió que se podría evitar la muerte de al menos 1.000 personas al año si se consiguiera erradicar su ingesta entre los conductores, ya que diferentes estudios destacan que el número de finados en accidentes a causa de esta sustancia se pueden situar entre el 30 y 50 por ciento del total.

De los 2.738 conductores fallecidos el año pasado, más del 30 por ciento presentaba tasas de alcohol elevadas, mientras que 84.153 usuarios fueron denunciados en los más de tres millones de controles de alcoholemia, efectuados por la Guardia Civil de Tráfico.

Durante el mes diciembre de 2005, 275 personas perdieron la vida en siniestros y más de 1.000 resultaron heridas.

Los agentes de la Agrupación de Tráfico de la Guardia Civil aumentarán los controles con el establecimiento de más de 800 puntos en las carreteras, y tienen previsto realizar unas 200.000 pruebas hasta el día de Nochebuena.

La DGT también ha invitado a participar en la campaña a los Ayuntamientos con más de 25.000 habitantes, para que establezcan controles en sus respectivos municipios, así como a las regiones de Cataluña y País Vasco, que tienen transferidas las competencias en materia de tráfico.

MULTAS. Según la Ley de Seguridad Vial, la conducción de vehículos bajo la influencia del alcohol supone una multa de 300 a 600 euros, imponiéndose además, en todo caso, la suspensión de la licencia por un período de hasta tres meses.

En el sistema de permiso por puntos, los conductores pueden perder seis puntos si son detenidos con una tasa de alcohol superior de 0,50 miligramos por litro de aire espirado o más de 0,30 para profesionales y titulares de permisos de conducción con menos de dos años de antigüedad.

Para tasas superiores a 0,25 y hasta 0,50 para profesionales y conductores novatos más de 0,15 hasta 0,30 miligramos por litro-, se restarán cuatro puntos. También se penaliza con la pérdida de seis créditos el incumplimiento de la obligación de someterse a las pruebas de control.

El Código Penal establece prisión de tres a seis meses o multa de seis a 12, en su caso, trabajos comunitarios de 31 a 90 días o privación del derecho a conducir entre uno y cuatro años para aquellos que conduzcan bajo la influencia de drogas tóxicas, estupefacientes, sustancias o bebidas psicotrópicas.

CAMPAÑAS PARA EL CONTROL DE LA ALCOHOLEMIA

PRUEBAS REALIZADAS

		2000	2001	2002	2003	2004	2005
Por accidente	Total	72.154	69.691	74.316	89.006	95.519	100.117
	Positivo	5.119	4.690	5.154	5.469	5.296	5.493
	%	7,09	6,73	6,94	6,14	5,54	5,49
Por infracción	Total	99.514	136.265	166.255	259.585	340.811	346.535
	Positivo	3.753	3.787	3.539	4.710	4.851	4.918
	%	3,77	2,78	2,13	1,81	1,42	1,42
Por control preventivo	Total	1.580.178	1.602.648	1.654.683	1.715.092	2.282.336	2.856.244
	Positivo	79.100	79.335	73.255	71.685	76.560	73.742
	%	5,01	4,95	4,43	4,18	3,35	2,58
Por transporte de viajeros y mercancías en áreas de descanso, estaciones de servicio y peajes	Total	10.529	13.040	13.951	17.725	24.953	20.602
	Positivo	21	28	21	43	50	85
	%	0,20	0,21	0,15	0,24	0,20	0,41
Total general		1.762.375	1.821.644	1.909.205	2.081.408	2.743.619	3.302.896
Positivo		88.003	87.840	81.969	81.907	86.757	84.153
%		4,99	4,82	4,29	3,94	3,16	2,57

TASA DE POSITIVOS SOBRE EL TOTAL DE CONTROLES

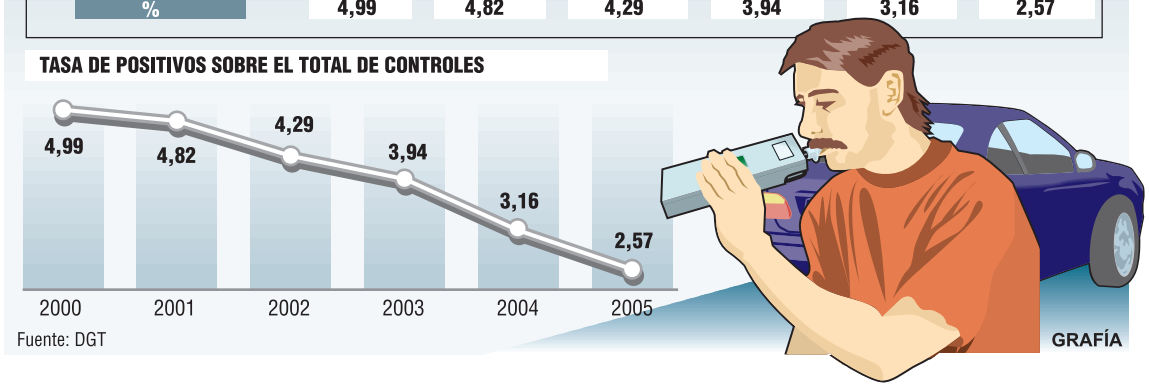

Fuente: DGT

GRAFÍA

Conciencia de **peligro**

Rubalcaba conmina a la ciudadanía a «no bajar la guardia»

EUROPA PRESS / MADRID

El ministro del Interior, Alfredo Pérez Rubalcaba, destacó ayer que la sociedad española tiene en la actualidad «conciencia de peligro» en las carreteras, algo de lo que carecía «hace algunos años» y por eso conduce «más despacio» y «bebe menos», como demuestra el hecho de que con más controles de alcoholemia, menos gente da positivo.

Así se pronunció tras conocerse el último balance de la DGT sobre la siniestralidad en las carreteras nacionales durante el puente de la Constitución y la Inmaculada, en el que han fallecido 40 personas y otras 32 han resultado heridas graves. Si se compara la operación especial del puente del año pasado, que duró desde el 2 al 11 de diciembre, con el período equivalente de este año, que sería del 1 al 10 de diciembre, los muertos se han reducido casi un 30 por ciento.

Rubalcaba señaló que la cifra de la siniestralidad de estas minivacaciones es «bueno», si bien precisó que cuando se habla de víctimas mortales no se puede hablar «en positivo» y es preciso «no bajar la guardia» en ningún momento.

La jornada más trágica de los pasados días de asueto fue el miércoles -Día de la Constitución-, ya que 12 personas perdieron la vida en nueve accidentes mortales, 10 personas resultaron heridas de gravedad y otras cuatro leves.

▶ SANIDAD

Larva del anisakis.

Patentan una salmuera que mata el anisakis sin tener que congelar pescado

EUROPA PRESS / MADRID

Un grupo de investigadores del Departamento de Microbiología y Parasitología de la Universidad de Alcalá de Henares (Madrid) presentó ayer en Madrid la patente de una salmuera desarrollada por ellos mismos que permite neutralizar el anisakis, un parásito que se encuentra exclusivamente en el pescado, cuyas larvas pasan activas al aparato digestivo humano al ingerir pescado crudo o poco cocinado, como los tradicionales boquerones en vinagre, provocando alteraciones digestivas y reacciones alérgicas.

El método desarrollado por los científicos de la Universidad de Alcalá tiene además la ventaja de que no implica la obligación de congelar el pescado -siempre que se trate de ejemplares pequeños- para acabar con el parásito. De hecho, el Gobierno aprobó el pasado viernes un real decreto para prevenir la infestación por anisakis que obliga a restaurantes, bares y comedores colectivos a congelar previamente el pescado que vayan a servir crudo o poco hecho, ahumado, en salazón o en escabeche.

Los investigadores desarrollaron su método a partir de una investigación con boquerones, publicada en la revista *Journal of Food Protection,* que les permitió demostrar que una salmuera con elevadas concentraciones de ácido acético consigue asegurar la muerte de las larvas.

En este estudio los autores ponen de relieve que los boquerones en vinagre constituyen «la principal vía de transmisión de la anisakiasis en España» y agregaron que «este plato tradicional supone también un riesgo sanitario para millones de turistas».

No obstante, el método requiere, dada la alta concentración de ácido, un tratamiento de lavado posterior con agua para reducir los niveles de ácido acético.

CHILE | HONRAS FÚNEBRES

El general se despide de sus fieles

Con uniforme de gala. Decenas de personas rinden homenaje al ex dictador antes de ser enterrado hoy en Santiago

Aprender del pasado. La presidenta Bachelet descarta celebrar un funeral de Estado «pensando en el bien del país»

FAX PRESS / SANTIAGO DE CHILE

El cuerpo del ex gobernante militar de Chile Augusto Pinochet fue velado ayer por cientos de seguidores en la Escuela Militar de la capital, donde estará hasta su entierro, hoy por la mañana.

Simpatizantes del antiguo mandatario acudieron al Salón de Honor de esa institución para desfilar frente al féretro en que descansa su cuerpo vestido con uniforme de gala azul. En la cubierta se extendió una bandera del país y se colocó el sable del ex general.

Para proceder al traslado del cuerpo, el coche fúnebre tuvo que ser escoltado por motoristas y coches policiales, a la vez que efectivos antidisturbios vigilaban puntos estratégicos.

En sus primeras reacciones al deceso, la presidenta de Chile, Michelle Bachelet -cuyo padre murió a consecuencia de las torturas sufridas durante el Gobierno de facto- llamó a la unidad del país y defendió su decisión de no decretar duelo oficial.

La mandataria aseguró que «lo que aprendimos del pasado nos debe ayudar para enfrentar mejor el futuro» y resaltó que pensó «en el bien del país» al descartar un funeral de Estado.

«En una sociedad, cuando no existen normas para determinadas situaciones, los líderes tenemos que tomar decisiones pensando en el país», argumentó. Posteriormente, se confirmó que Bachelet no asistirá al funeral, pero dispuso que la ministra de Defensa sí asista; no obstante, Marco Antonio Pinochet, hijo menor del ex dictador, afirmó que no quiere a nadie del Gobierno allí.

Un guardia custodia el ataúd donde se encuentra el cuerpo de Pinochet. / I.A. (EFE)

CON NOCTURNIDAD. El transporte de los restos mortales del militar se realizó furtivamente y en horas de la madrugada para evitar que se produjeran intentos de profanar el cadáver por parte de opositores a Pinochet, que gobernó entre 1973 y 1990.

Esto, sin embargo, decepcionó a los miles de seguidores del ex dictador que se habían congregado frente al Hospital Militar con flores, fotografías y banderas para manifestar su respaldo a la familia del ex gobernante.

Anteriormente, el ministro portavoz del Ejecutivo, Ricardo Lagos Weber, había informado de que el general no será enterrado con honores de ex jefe de Estado.

El Gobierno de Michelle Bachelet autorizó, no obstante, que ondearan banderas a media asta en los recintos militares hasta el día de su funeral, que tendrá lugar hoy en Santiago.

Mientras, en la capital se han producido desde el pasado domingo varias manifestaciones, tanto de opositores como de simpatizantes del militar.

En la casa de Augusto Pinochet hijo, donde buena parte de la familia del general se había reunido para recibir las condolencias, Mónica Werham, una antigua colaboradora del ex gobernante, explicó que el fallecimiento del ex mandatario puso de manifiesto que Chile está muy dividido. «Me dolió mucho ver en las calles tanta gente celebrando la muerte de un ser humano, sea quien sea», relató.

Werham aclaró que hace un tiempo, cuando descubrió que había «tanto dolor en el pueblo», se alejó del antiguo dictador y de la fundación que lleva su nombre.

Pinochet había sido ingresado el domingo pasado a causa de un infarto al miocardio y un edema pulmonar. En estos momentos, el militar enfrentaba a numerosas querellas y procesos judiciales.

Hace sólo unos días había quedado en libertad bajo fianza por su presunta responsabilidad en los secuestros y asesinatos de dos escoltas del ex presidente Salvador Allende en el marco del caso *caravana de la muerte*, un escuadrón militar que recorrió el país entero matando opositores.

A las causas por violaciones a los derechos humanos que enfrentaba el fallecido, se suma el procesamiento por supuesto fraude al fisco y uso de pasaportes falsos en el marco del caso del Banco Riggs, en el que se investigaba el origen de las millonarias cuentas bancarias que tenía en el extranjero.

Una mujer golpea una sede militar.

Un centenar de arrestados en las celebraciones por el fallecimiento del ex gobernante

EFE / SANTIAGO DE CHILE

Más de un centenar de personas fueron detenidas y unas 50 resultaron heridas, entre ellas 43 carabineros, durante las manifestaciones que se están llevando a cabo en Chile para «celebrar» la muerte de Augusto Pinochet.

Así lo informó ayer el subsecretario chileno del Interior, Felipe Harboe, quien respaldó la actuación de la Policía y anunció que se han tomado medidas para prevenir nuevos actos violentos durante el velatorio del ex gobernante y en su funeral, previsto para hoy.

Harboe, que hizo un llamamiento a la tranquilidad, precisó que 53 personas fueron arrestadas en Santiago y otras 47 a diversas regiones del país. Dos de los carabineros heridos, explicó, se encuentran graves, sin que su vida corra peligro.

En diversos sectores de la capital hubo saqueos de locales comerciales, varios vehículos fueron incendiados y se produjeron otros daños a la propiedad pública y privada, según los datos oficiales.

La muerte de Pinochet originó espontáneas manifestaciones de alegría entre sus detractores, que salieron a las calles a festejarlo, aunque en algunos casos la situación derivó en actos de violencia, que por la noche se extendieron a las zonas periféricas de Santiago.

Los disturbios más graves se produjeron en el municipio de Peñalolén, donde siete carabineros fueron alcanzados por perdigones.

En el municipio de Estación Central hubo también enfrentamientos y varios establecimientos fueron saqueados, dijeron fuentes policiales, mientras en Cerro Navia, al este de Santiago, un grupo de desconocidos incendió un microbús tras golpear al conductor, que tuvo que ser trasladado al hospital con heridas graves.

«Nunca más»

Isabel Allende lamenta que finalmente no haya habido una sentencia condenatoria

EFE / MADRID

La diputada socialista chilena Isabel Allende afirmó ayer en Madrid que «sólo» lamenta que «los juicios no hubieran llegado al final» en las causas abiertas contra Augusto Pinochet, ya que aunque admitió que nunca esperaba ver al ex dictador en la cárcel, sí reconoció que echa de menos que no hubiera habido al menos «una sentencia condenatoria».

«Cuando la Justicia tarda en actuar, las heridas tardan mucho más en cicatrizar», aseveró, por lo que manifestó que «la mejor herencia» que se puede dejar a las futuras generaciones es «nunca más un golpe de Estado, nunca más romper el orden constitucional democrático, nunca más violaciones de los Derechos Humanos».

Allende confió, además, en que la fortuna del antiguo mandatario «sea devuelta» al erario chileno y que «algún día» sirva para reparar económicamente a las víctimas de la dictadura.

La política hizo estas declaraciones en rueda de prensa en la sede del PSOE tras reunirse con el presidente Zapatero, con quien dijo compartir la «emoción, sentimientos y cariño entrañable» que les unió «ayer, cuando ambos luchábamos contra la dictadura, y hoy, cuando luchamos por la democracia».

«El mandatario y yo hemos comentado la feliz coincidencia de que yo estuviera en España el día que murió Pinochet, y le he dicho que me sentía como en mi casa», señaló la hija del ex presidente de Chile Salvador Allende, derrocado por Pinochet en 1973.

En este sentido, destacó que siente «mucha alegría por compartir esto con muchísimos españoles», debido a la «identidad» que «existe y existió» en la época en la que «los españoles tenían a Franco y nosotros Pinochet».

Allende fue preguntada por el destino de la fortuna que el ex dictador amasó durante su mandato. «Espero que no se lo queden sus familiares, ojalá sirva para la reparación de las víctimas», manifestó.

La política explicó que Chile «tiene muchas heridas abiertas», que no han cicatrizado porque la justicia «ha tardado en reaccionar» a los crímenes de la dictadura.

▶ ADHESIÓN

La Unión Europea congela parcialmente las negociaciones con Turquía

AGENCIAS / BRUSELAS

Los titulares de Exteriores de la Unión Europea acordaron ayer congelar parcialmente las negociaciones con Turquía sobre su integración al bloque por negarse a abrir sus puertos al comercio con Chipre.

El ministro de Irlanda, Dermot Ahern, fue el encargado de anunciar la decisión.

Por el momento, no se ha tomado una determinación acerca de incrementar los controles sobre las negociaciones generales e incluir una cláusula adicional en este sentido, algo a lo que se resisten algunos de los países miembros.

Ahern comentó que los 25 ministros habían aprobado una proposición para congelar ocho de los 35 temas con Ankara, en su mayoría referentes a transporte y comercio. A última hora, las conversaciones continuaban sobre si mantener una evaluación de los tratos en 2008 o en 2009, a fin de presionar al país a acelerar las reformas e implementar su promesa de abrir sus puertos a Chipre, que es un miembro de la UE.

Ahern dijo que tanto Grecia como Chipre «se están acercando» a una propuesta para un acuerdo.

PROCEDIMIENTO. Aún queda en el aire un pacto sobre cómo sancionar a Turquía, ya que se trata de una negociación espinosa y cargada de tensiones.

Francia y Alemania apoyan la posición de suspender las negociaciones y han propuesto un plazo hasta el 2008 para revisar la candidatura de membresía de Turquía.

Por su parte, España, Gran Bretaña, Suecia e Italia han valorado los recientes gestos de Ankara y desean una postura más moderada para mantener con vida las negociaciones de cara al futuro.

Mientras, el canciller turco Abdullah Gul advirtió a los ministros de la Unión Europea de que no arrinconen a su Gobierno por el tema de Chipre, y añadió que el bloque de los Veinticinco tiene que dar pasos para levantar el aislamiento de la región turcochipriota.

Por otro lado, también ayer, en la provincia de DIyarbakir se produjo una explosión en un edificio militar en la murieron al menos cuatro personas, mientras otras cinco permanecían anoche bajo los escombros.

Los equipos de socorro continuaban a última hora con sus operaciones en el lugar del siniestro, que tuvo su origen en la unidad de calefacción del edificio oficial.

▶ ORIENTE PRÓXIMO

Los cadáveres de los tres hijos del alto mando que fueron asesinados ayer en Gaza. / MOHAMMED SALEM (REUTERS)

Mueren tiroteados camino de la escuela tres hijos de un alto mando palestino

En el incidente, que ocurrió en un céntrico barrio de Gaza, también falleció un joven de 18 años y cuatro personas resultaron heridas

• Aún no se sabe si las víctimas quedaron atrapadas en un fuego cruzado entre Al Fatah y Hamas o sufrieron un atentado planificado, ya que su coche recibió 30 impactos.

EFE / GAZA

Cuatro escolares palestinos, de entre seis y 18 años, murieron ayer y otros cinco civiles resultaron heridos en un tiroteo junto a una escuela en la ciudad de Gaza, en un nuevo suceso que refleja la creciente tensión entre los movimientos Al Fatah y Hamas.

Las víctimas han sido identificadas como Islam, Ahmed y Osama Bahlusha, tres hermanos de entre seis y 10 años e hijos de Baha Bahlusha, un alto mando en el Cuerpo de Información de la Policía de la Autoridad Nacional Palestina (ANP).

El cuarto fallecido es Ahmed al Habil, un escolar de 18 años, en tanto que otras cinco personas -entre ellas un adulto y cuatro niñas- resultaron heridas.

Los hechos ocurrieron a primera hora de la mañana en el céntrico barrio Rimal de Gaza, donde se hallan los principales organismos de Gobierno y la sede de algunos de los cuerpos de seguridad.

Las circunstancias del suceso están aún por esclarecer, ya que unas fuentes aseguran que las víctimas quedaron atrapadas en el fuego cruzado de milicianos armados y la Fuerza Auxiliar de Seguridad de la ANP, en los alrededores de un colegio y a una hora en la que había cientos de padres, niños y maestros.

No obstante, otros testigos indicaron que fue un ataque planificado contra los hijos del alto mando, que se dirigían a la escuela en un taxi, y que el vehículo sufrió el impacto de 30 disparos efectuados desde un coche en movimiento, y no por la respuesta indiscriminada de la Fuerza Auxiliar.

SIN REIVINDICAR. Al cierre de esta edición, ninguna organización armada había reivindicado el ataque, por lo que los servicios de seguridad de la ANP seguían investigando ambas versiones, si bien se inclinaban por la segunda, porque Bahlusha fue víctima de un atentado en septiembre pasado.

En cualquiera de los casos, no se descarta que el tiroteo forme parte de las rivalidades entre los movimientos nacionalista Al Fatah, encabezado por el presidente de la ANP, Abu Mazen, y el islámico Hamas, del primer ministro Ismail Haniye.

El día anterior, activistas armados intentaron asesinar al ministro del Interior palestino, Said Siam, del movimiento Hamas, en un ataque con armas automáticas junto a su residencia en Gaza.

Cuatro milicianos fueron detenidos por la noche en relación con el atentado, aunque su identidad no ha sido revelada.

«El objetivo de la emboscada es arrastrar a los ciudadanos a una guerra interna», según informó Jalil abú Hilal, portavoz del Ministerio del Interior.

De confirmarse que el ataque de ayer fue premeditado, se trataría de una venganza a ese atentado, según los analistas, porque Bahlusha es uno de los altos mandos fieles al presidente.

Además, el militar fue uno de los investigadores que participaron en una redada masiva de líderes de Hamas en 1996, cuando la comunidad internacional e Israel exigieron al entonces presidente palestino Yaser Arafat que aplacara los intentos de la organización islámica de sabotear el proceso de Oslo con sus atentados suicidas.

Entretanto, el tiroteo ha provocado las protestas de la población, que ve cómo la seguridad ciudadana se deteriora cada vez más.

Horas después del suceso, numerosos palestinos, entre ellos activistas de Al Fatah, se concentraron en distintos cruces de la franja mediterránea para expresar su repulsa por el ataque.

Según los testigos, los manifestantes bloquearon los cruces con neumáticos ardiendo, mientras numerosos comercios cerraron sus puertas en señal de protesta por lo que consideran un peligroso precedente que puede conducir a una ola de violencia.

Mientras, en un incidente separado, individuos armados penetraron en la sede del Consejo Legislativo Palestino en Gaza.

Ayuda iraní

Irán prometió ayer al Gobierno palestino de Hamas 250 millones de dólares en ayuda, según declaró el primer ministro palestino, Ismail Haniye.

Ésta es una excelente noticia para el Ejecutivo, que se encuentra fuertemente endeudado tras la retirada de las donaciones de Occidente por su negativa a reconocer a Israel y abandonar la violencia, y que no ha podido pagar los salarios de sus 165.000 funcionarios en los últimos meses.

Teherán ya se había comprometido con la donación de 120 millones de dólares antes de que acabase este año.

Haniye declaró que las nuevas aportaciones llegarán el próximo año. «La cantidad total de ayuda financiera de ese país alcanzará los 250 millones de dólares», indicó.

La Segoviana quiere reforzar su plantilla en el mercado invernal

La plaga de lesiones que sufre el equipo, y el bajo rendimiento de alguno de los jugadores podría llevar al club a modificar la composición del equipo de cara a la segunda vuelta

JAVIER MARTÍN / SEGOVIA

La pérdida del liderato de la Segoviana, en beneficio del Mirandés, no deja de ser catalogada como "una anécdota" en el seno del club azulgrana, más molesto por haber tenido que realizar setecientos kilómetros de viaje para nada, aún siendo conscientes de que el partido ante la Hullera no iba a poder disputarse, que de haber perdido momentáneamente la primera plaza de la clasificación, algo que también sucedió la pasada campaña por culpa de los tres partidos aplazados, y que no resultó obstáculo para que finalmente el equipo se hiciera con el título de campeón.

La competición continúa, y en la tarde de ayer la plantilla realizó una sesión de entrenamiento preparando ya el encuentro que el próximo domingo le medirá al Benavente en La Albuera. Pero no solo trabajan los jugadores y técnicos, ya que la dirección deportiva de la Segoviana, junto con la junta directiva del club, está sondeando el mercado con el fin de incorporar a un nuevo jugador para la plantilla.

La tarea no es sencilla, puesto que la primera intención era la de sumar un nuevo efectivo al ataque azulgrana, pero la plaga de lesiones, algunas de ellas graves, que está sufriendo la línea defensiva podría hacer cambiar el inicial planteamiento. Además, no existe plena satisfacción en el club por el rendimiento de alguno de los jugadores del primer equipo, de los que se espera mucho más de lo que hasta ahora han ofrecido. Los encuentros que dispute el conjunto azulgrana desde este domingo, y hasta el final de la primera vuelta, pueden ser decisivos para la suerte de alguno de los actuales jugadores de la Segoviana.

La plaga de lesiones de la Segoviana está llevando al club a plantearse nuevas incorporaciones. /JUAN MARTÍN

Clasificación de las últimas jornadas

◆JORNADA 14	26 NOVIEMBRE
1 Mirandés	31
2 Segoviana	**30**
3 Numancia B	29
4 Ávila	27
5 Arandina	26
6 Bembibre	25
7 Huracán Z	25
8 La Granja	**21**
9 Becerril	20
10 Norma	19
11 Laguna	17
12 Benavente	17
13 Salamanca B	16

◆JORNADA 15	3 DICIEMBRE
1 Segoviana	**33**
2 Mirandés	32
3 Numancia B	30
4 Ávila	30
5 Arandina	29
6 Huracán Z	26
7 Bembibre	25
8 La Granja	**22**
9 Becerril	21
10 Laguna	20
11 Norma	20
12 Salamanca B	19
13 Burgos B	17

◆JORNADA 16	10 DICIEMBRE
1 Mirandés	35
2 Segoviana	**33**
3 Numancia B	33
4 Ávila	31
5 Arandina	29
6 Huracán Z	29
7 Bembibre	26
8 La Granja	**23**
9 Norma	21
10 Becerril	21
11 Laguna	20
12 Salamanca B	20
13 Burgos B	20

ASAMBLEA

El club la planea para primeros de febrero

La junta directiva de la Gimnástica Segoviana planea realizar la asamblea de socios para los primeros días del mes de febrero, una vez que se tiene previsto que la asesoría contratada por el club entregue el informe de las cuentas en un plazo máximo de diez días. La directiva entregará esas cuentas a los censores, para que éstos las puedan analizar y hacer una valoración de las mismas antes de acudir a la asamblea.

SUSPENSIÓN

Malestar por la actitud de la Hullera

Existe un cierto malestar en el seno de la Segoviana con la actitud de la Hullera en el día previo a la suspensión del partido, puesto que los informes que recababan los miembros del club acerca de las previsiones meteorológicas y el estado del campo no coincidían con lo que los representantes de la Hullera les comunicaban. El partido pudo haberse suspendido el sábado, o el domingo a las ocho de la mañana y la plantilla se hubiera ahorrado setecientos kilómetros de viaje.

NAVIDAD

La cena del fútbol base, para el 22

La Gimnástica Segoviana tiene previsto organizar la cena-gala del fútbol base el próximo viernes, 22 de diciembre, en los salones del Pórtico Real. Como quiera que para esa fecha el primer equipo estará de vacaciones, el club ha preferido realizar una cena para la primera plantilla el próximo domingo, tras el encuentro ante el Benavente, en el restaurante Convento de Mínimos, para posteriormente invitar a todos los jugadores azulgrana que se queden en Segovia a que acudan a la cena del fútbol base.

El campeonato de fútbol siete se celebrará durante la Semana Santa

J.M. / SEGOVIA

El tradicional campeonato de fútbol siete para la categoría alevín que organiza la Gimnástica Segoviana podría pasar sus fechas de celebración a la Semana Santa, ya que el club azulgrana quiere organizar un torneo de un nivel superior al que venía haciendo hasta ahora, y ello implica encontrar unas fechas en las que no exista coincidencia con otros campeonatos con mayor presupuesto y repercusión en los medios, que son los que terminan llevándose a los mejores equipos alevines de los clubes de la liga española.

La intención de la Segoviana es la de traer al campo de La Albuera a los equipos "A" de Real Madrid, FC Barcelona, Atlético de Madrid, Sevilla, Valencia y Betis, a los que habría que sumar al equipo anfitrión, más un octavo conjunto que será elegido por el Instituto Municipal de Deportes. Las fechas del 5 al 8 de abril parecen las más idóneas para conseguir este objetivo.

Las conversaciones con los principales patrocinadores, Ayuntamiento de Segovia, Caja Segovia e Iberpistas, ya se han producido, y en todos ellos existe la convicción de que un cambio en las fechas será lo mejor para que la sexta edición del torneo de fútbol siete sea todo un éxito.

Habrá fútbol siete en Semana Santa. /JUAN MARTÍN

El foto "MATÓN"

Unos a **correr**... otros a **comer**

El frío de Cantimpalos provoca tantas ganas de hacer deporte que solo de ver a los niños correr ya se abre el apetito

EL ADELANTADO/ SEGOVIA

¡Qué bonito es el atletismo! Correr por el campo es lo mejor para combatir el frío de Cantimpalos, que te congela hasta las ideas. Eso debieron de pensar los jóvenes atletas que disputaron la prueba de cross, porque no se detuvieron al cruzar bajo el cartel de las fuerzas armadas para alistarse, ni mucho menos hicieron caso de las cintas que señalaban el final de su carrera. ¡Pues estaba el día como para quedarse quieto!

Otro "deporte" más gustoso para el estómago fue el que practicaron los políticos que se acercaron hasta Cantimpalos. Un buen torto, o dos, a determinadas horas del día sienta pero que muy bien. ¿A que sí?.

Seguimos con el frío, el que pasó el delegado del CD La Granja en El Hospital, con más capas que una cebolla, mientras que los colegiados iban en pantalón corto. Si es que así no se puede, parece comentarle el guardia de seguridad a un joven recogepelotas del Caja Segovia.

El joven participante del cross de Cantimpalos no se fijó en que la cinta estaba para indicarle el camino, y la pasó por debajo. /KAMARERO

Los colegiados aguantaron el frío granjeño. /KAMARERO

Pasando bajo el arco de las fuerzas armadas. /KAMARERO

Se puede superar el frío de Cantimpalos con un buen torto. Los políticos dan fe de ello. /KAMARERO

El guardia de seguridad conversa con un recogepelotas. /JUAN MARTÍN

FÚTBOL COMPETICIÓN PROVINCIAL

La undécima jornada en la Primera tuvo claro color visitante

La victoria del Spórting Nava sobre el Arcángel San Rafael deja al conjunto navero como líder en solitario de la Segunda, y permite el acercamiento del Sepúlveda a la zona de ascenso

J.M. / SEGOVIA

La undécima jornada de liga en la Primera Provincial de fútbol tuvo claro color visitante, ya que solamente uno de los equipos que jugaba como local consiguió sumar los tres puntos. El resto de partidos acabaron con las victorias forasteras.

El triunfo más contundente fue el que logró el primer clasificado de la liga en el campo de Las Piscinas ante el Carbonero. Al CD Cantalejo le sienta muy bien el traje de líder, y jornada tras jornada va aumentando la ventaja de puntos sobre sus más directos perseguidores. En esta jornada fue el Coca quien no pudo aguantar el ritmo, cayendo ante la Gimnástica Segoviana, el único equipo que logró ganar en su terreno de juego, y perdiendo de esta manera la segunda plaza de la clasificación en beneficio del Prádena, que ascendió dos posiciones tras su buena victoria en el campo del Espinar Arlequín.

En la zona baja de la tabla, Carbonero y Vallelado no levantan cabeza, y a cada jornada que pasa siguen perdiendo opciones de permanencia. El Carbonero tenía un partido más que difícil ante el líder, mientras que el Vallelado tenía la opción de meter al Cuéllar en dificultades de haber conseguido la victoria. Sin embargo, fue el equipo cuellarano el que sumó tres puntos que le hacen mirar con más optimismo a la clasificación.

En la Segunda Provincial un encuentro destacaba por encima del resto, el que enfrentaba a los dos líderes de la categoría, Spórting Nava y Arcángel San Rafael. La victoria del conjunto navero le coloca como primero en solitario, con tres puntos de renta sobre el cuadro de San Rafael, y aumentando la diferencia de puntos con respecto al tercer clasificado, Sepúlveda, que no pasó del empate a un gol con el Unami.

Cuatro de los siete encuentros que se disputaron en esta undécima jornada de la Segunda Provincial terminaron con reparto de puntos, por dos victorias locales y una visitante, la que consiguió el Valseca en el terreno de juego de La Vega de Cabezuela.

La segunda victoria local la logró el Puentecanto al imponerse al Villacastín en Navalmanzano. El equipo visitante pierde opciones en la clasificación, como también las pierde el Bulgaria, que no pasó del empate frente al Bernardos. El colista tiene entidad para sorprender a cualquier equipo, y si sigue progresando no tardará en conseguir su primera victoria en la competición.

No lo tuvieron nada fácil los equipos que jugaban como locales en la Primera Provincial./ JUAN MARTÍN

FÚTBOL 1ª PROVINCIAL

JORNADA 11

C.Turegano C.F. - C.D. La Granja B	1-4
C.F. Vallelado - C.B. Cuellar	1-4
Sporting Riazano - C.P. Monteresma	1-2
C.P. Carbonero - C.D. Cantalejo	1-6
Gª. Segoviana B - C.D. Coca	2-1
Espinar Arlequin - C.D. Pradena	0-2

Descansó: C.D. Pinillos

	J	G	E	P	GF	GC	Pt
1 C.D. CANTALEJO	10	7	3	0	33	12	24
2 C.D. PRADENA	10	6	2	2	23	13	20
3 C.D. COCA	10	6	1	3	20	18	19
4 ESP. ARLEQUIN	11	6	0	5	17	20	18
5 C.D. LA GRANJA B	11	5	2	4	26	20	17
6 MONTERESMA	10	4	3	3	16	17	15
7 SEGOVIANA B	10	4	2	4	16	18	14
8 C.D. PINILLOS	10	4	1	5	23	19	13
9 C.B. CUELLAR	10	4	1	5	20	17	13
10 SP. RIAZANO	10	4	1	5	13	18	13
11 TUREGANO C.F.	10	3	3	4	16	20	12
12 C.F. VALLELADO	10	1	2	7	9	28	5
13 C.P. CARBONERO	10	1	1	8	15	27	4

FÚTBOL 2ª PROVINCIAL

JORNADA 11

C. P. Cabezuela - C.F. Valseca	1-2
Sporting Nava - C.D. Arcangel	2-0
C.P. Sepulveda - Unami C.P. B	1-1
Puentecanto - A.D. Villacastin	3-2
Bulgaria 05 Teofani - Bernardos	2-2
Espinar San Rafael B - Mozoncillo	3-3
Atletico Abades - C.D. Cantimpalos	1-1

	J	G	E	P	GF	GC	Pt
1 SPORTING NAVA	11	8	2	1	25	10	26
2 C.D. ARCANGEL	11	7	2	2	27	11	23
3 C.P. SEPULVEDA	11	6	4	1	28	17	22
4 C.F. VALSECA	11	5	4	2	26	16	19
5 A.D. VILLACASTIN	11	6	0	5	21	18	18
6 C.D. BULGARIA 05	11	5	3	3	22	22	18
7 ATLETICO ABADES	11	4	3	4	16	16	15
8 C. P. CABEZUELA	11	4	2	5	22	20	14
9 UNAMI C.P. B	11	4	2	5	21	25	14
10 PUENTECANTO	11	4	1	6	31	30	13
11 C.P. MOZONCILLO	11	2	6	3	24	24	12
12 C.D. CANTIMPALOS	11	2	3	6	20	29	9
13 ESPINAR SR B	11	1	2	8	12	39	5
14 A.D.C. BERNARDOS	11	0	4	7	6	24	4

Torneo "Todo golf"

Bajo unas condiciones de frío y viento muy duras para la práctica de este deporte, el pasado sábado se celebró en el Club "El Tiro" de La Granja de San Ildefonso un premio de golf patrocinado por la tienda "Todo golf" de Segovia, que supuso una nueva victoria para el segoviano Joel Morales, ganador del trofeo scratch con una tarjeta de 74 golpes. Los dos primeros clasificados de primera categoría resultaron ser Carlos Gómez y Luis Mesa, con 36 y 35 puntos stableford, respectivamente. La entrega de los premios se realizó en las instalaciones del club. /

FOTO: EL ADELANTADO

BALONMANO 2ª MASCULINA

JORNADA 12

Bm. El Espinar - Rte. Jero	**24-33**
Bm. Valladolid - C.P. Bejarano Bm.	42-20
Aupasa Balopal - Universidad Burgos	31-21
Inzamac Zamora - A.Cultural	28-29
Nava Caja Segovia - Bm. Viana	**26-20**
Rte. Jero - Santa Barbara	36-30
Univ.Valladolid - Asisa Bm Avila	37-27

	J	G	E	P	GF	GC	P
1 RTE. JERO	12	12	0	0	383	306	24
2 BM. VALLADOLID	12	10	1	1	418	273	21
3 A.CULTURAL	12	8	1	3	330	293	17
4 AUPASA BALOPAL	12	8	0	4	382	332	16
5 INZAMAC ZAMORA	12	7	1	4	371	324	15
6 UNIV.VALLADOLID	12	6	0	6	355	338	12
7 SANTA BARBARA	12	5	1	6	340	358	11
8 BEJARANO BM.	12	5	1	6	343	366	11
9 NAVA CAJA	**12**	**5**	**0**	**7**	**315**	**339**	**10**
10 UNIV. BURGOS	12	4	2	6	334	372	10
11 BM. ARROYO	11	3	1	7	292	336	7
12 VIANA FINVALL	12	3	0	9	301	354	6
13 ASISA BM AVILA	12	2	2	8	330	394	6
14 BM. EL ESPINAR	**11**	**0**	**0**	**11**	**287**	**396**	**0**

El Barcelona se enfrentará en las semifinales del torneo al América

El equipo mexicano ganó en la jornada de ayer por 1-0 al conjunto coreano del Jeonbuk

EP / BARCELONA

El Barcelona jugará ante el América mexicano las semifinales del Mundial de clubes, en un partido que supondrá el reencuentro del equipo catalán con una vieja pesadilla, el 'Piojo' López.

El delantero argentino, de 32 años y ex jugador del Valencia, es ahora una de las principales figuras del América, y a buen seguro uno de los jugadores a tener en cuenta por los hombres de Frank Rijkaard el jueves, cuando se dispute el partido que pone en juego una plaza para la final.

Claudio López le marcó 12 goles al Barcelona en tres temporadas (1997/98, 98/99 y 99/00), seis de ellos en una misma semana, en la que llevó al Valencia a una triple victoria, en Liga y Copa del Rey, ante la escuadra que por entonces dirigía Louis van Gaal.

El bloque blaugrana, que no obstante acabó ganando su segunda Liga consecutiva, también sufrió ante el equipo 'ché' la temporada siguiente, en la que los levantinos se impusieron en los cruces de las semifinales de la Liga de Campeones y la final de la Supercopa de España.

Tres goles de Claudio López, uno en cada eliminatoria y otro en la Liga, se sumaron a su cuenta particular ante el Barcelona. Además, en la Liga de la campaña 1997/98, el 'Piojo' firmó dos dianas en una espectacular remontada del Valencia en el estadio del Camp Nou (3-4).

Sin embargo, eran otros tiempos, como reconoció ayer el propio futbolista en Japón después de obtener la clasificación para las semifinales de la competición, gracias a la victoria del América sobre el Jeonbuk Hyundai Motors coreano (1-0), con un tanto del defensa Ricardo Rojas.

Ahora, el atacante ya no tiene la punta de velocidad que traía de cabeza a Frank de Boer, ni milita en aquel Valencia de Claudio Ranieri, con Mendieta, Angulo o Farinós, que explotaba el contragolpe como nadie. Tampoco el actual Barcelona tiene mucho que ver con el de entonces.

Únicamente Xavi Hernández ya formaba parte de la primera plantilla del club, que lideraban Rivaldo y Guardiola, y no era la que este año ha conquistado Europa con un fútbol atractivo y que parte como favorita indiscutible ante el América.

En las filas del equipo mexicano, destaca también la presencia de otros ex jugadores de la Liga española, como el veterano Cuauhtémoc Blanco (Valladolid) y Germán Villa (Espanyol), y de otros futbolistas de calidad que quieren aprovechar al máximo el escaparate del Mundial.

El brasileño Ronaldinho fue la gran atracción en la llegada del Barcelona a Japón. / TOSHIYUKI AIZAWA (REUTERS)

El partido del próximo jueves supondrá el reencuentro azulgrana con una de sus grandes pesadillas del pasado, Claudio 'Piojo' López

ESPECTACULAR PRECEDENTE. Entre otros, se encuentran en la plantilla dirigida por el técnico Luis Fernando Tena el portero Guillermo Ochoa, el central chileno Ricardo Rojas -ambos determinantes ante el Jeonbuk-, el delantero argentino Matías Vuoso o los paraguayos Salvador Cabañas y Nelson Cuevas, que ya sabe lo que es marcarle al Barcelona.

Fue en el precedente entre ambos equipos, disputado hace sólo unos meses, durante la gira del Barcelona por Estados Unidos. En Houston, el conjunto 'culé' y el América se midieron en un amistoso espectacular, que acabó 4-4, después de que los azulgrana remontasen un 1-4 en la segunda mitad del duelo.

Cuevas marcó tres de los cuatro goles de su equipo en el primer tiempo, que se cerró con el sorprendente 1-4, gracias también a un tanto de Oleguer en propia meta. Márquez anotó el 1-1 a los cinco minutos y tras el descanso llegó la remontada con goles de Saviola, Ronaldinho y Eto'o.

Ahora, ni unos ni otros dan importancia a aquel encuentro, aunque ya se conocen bastante. Tanto el Barcelona como el América afrontan el torneo con el ánimo de completar su brillante palmarés. Para el equipo mexicano, sería la guinda para el 90 aniversario de su fundación.

El América, club que es propiedad del dueño de Televisa, Emilio Azcárraga, es el más laureado del país con 10 campeonatos nacionales, igualado con el Chivas de Guadalajara, y también ha ganado cinco Copas de Campeones de la Concacaf, seis Copas y cinco Supercopas mexicanas y dos Copas Interamericanas.

El rival del Barcelona llega a la cita nipona como campeón de la Copa de la Concacaf, en la que venció en la final a sus compatriotas del Toluca por 2-1.

Rijkaard, a redondear su palmarés

El técnico del Barcelona, Frank Rijkaard, tiene en Japón la posibilidad de redondear su palmarés internacional con el Mundial de clubes, un torneo que sólo dos futbolistas han conquistado, en su antiguo formato, como jugadores y entrenadores: los uruguayos Luis Cubilla y Juan Múgica. Como integrante de la plantilla del Milan, Rijkaard ganó la Intercontinental en 1989 y 1990. Además, el holandés se convirtió en el mes de mayo en el quinto profesional en ganar la Copa de Europa como jugador y como entrenador, después de Miguel Muñoz, Giovanni Trapattoni, Johan Cruyff y Carlo Ancelotti. Ahora podría convertirse en el primer europeo que gana el Mundial de clubes (Intercontinental hasta 2004) en estos dos puestos, después de que Luis Cubilla lo hiciera como futbolista de Peñarol (1961) y de Nacional (1971) y como entrenador del Olimpia de Asunción en 1979, y Juan Ignacio Múgica como jugador de Nacional, también en 1971, y como técnico en el mismo equipo en 1980.

En busca del primer triunfo europeo

El Barcelona buscará convertirse en el primer equipo europeo que gana el Mundial de clubes desde que este nuevo formato de competición sustituyó a la Copa Intercontinental, que enfrentaba desde 1960 al campeón de la Copa de Europa y la Libertadores. Tras un primer experimento, llevado a cabo en 2000 en Río de Janeiro entre ocho equipos, y cuatro años de fracasos económicos, el intento de la FIFA de organizar un torneo entre los ganadores de las seis confederaciones internacionales (Asia, Europa, Centroamérica, Sudamérica, África y Oceanía) se recuperó el año pasado en Japón, con el Sao Paulo como triunfador. En su condición de vencedor de la 'Champions', el Barcelona intentará obtener el título heredero de la Copa Intercontinental, la única gran competición que falta en su palmarés. Tuvo una primera oportunidad de conquistarla en 1992, pero perdió frente al Sao Paulo (2-1). Sólo dos equipos españoles, el Real Madrid y el Atlético, han logrado conseguirla.

Juan Mendoza, vicepresidente del Real Madrid, presenta su dimisión

Otro directivo, Juan Carlos Sánchez, también abandona la junta directiva del club blanco

EFE / MADRID

Juan Mendoza, vicepresidente del Real Madrid, presentó ayer su carta de dimisión al presidente del club, Ramón Calderón, y Juan Carlos Sánchez, otro de los directivos que habían iniciado el cisma en la junta, también manifestó su intención de marcharse.

Mendoza comunicó ayer a sus compañeros de junta su dimisión irrevocable, y Juan Carlos Sánchez, uno de los encargados de la sección de baloncesto, podría haberse echado atrás, pero Ramón Calderón no pudo convencerle para que continuara.

El vicepresidente entregó su carta de dimisión, pero al estar el presidente blanco de viaje fuera de Madrid, la entrevista entre ambas partes se no ha podido producir aún. No se descarta que se vean con prontitud, pero Mendoza ya dejó muy claro ayer por la noche que no se plantea continuar.

El vicepresidente puso su cargo a disposición de la entidad y es el primer directivo que abandona la junta de Calderón. En su caso, las discrepancias con el resto de directivos se habían acentuado esta semana, tras entender Mendoza que sus funciones no estaban suficientemente delimitadas.

Además, cree que debería estar informado del acuerdo relacionado con el entorno de la NBA, y estima que su labor en el aspecto deportivo debería contar con un mayor calado ejecutivo.

Por su parte, Juan Carlos Sánchez, vocal y directivo responsable de la sección de baloncesto de la entidad, también escribió su carta de renuncia.

El 'famoso' acuerdo de la discordia en la sección de baloncesto incluye una visita del Real Madrid por Estados Unidos, y no la posibilidad de jugar en la NBA. Juan Carlos Sánchez y Ramón Calderón tenían previsto reunirse ayer para zanjar el asunto. Sin embargo, el presidente del Real Madrid viajó a Malagón (Ciudad Real), para tener un encuentro con una peña.

El cisma entre algunos miembros de la junta llegó al club tras conocerse que el Real Madrid había admitido la existencia de una declaración de intenciones, que le abriría al club la opción de jugar en un futuro próximo contra franquicias de la NBA.

EL PRESIDENTE, CONFORME. Ramón Calderón, optó por aceptar las dos dimisiones. «Las causas de ambas renuncias son distintas; en el caso de Mendoza, se debe a discrepancias genéricas sobre el proyecto a desarrollar por la actual junta. Sánchez ha hecho valer ante Ramón Calderón razones personales y profesionales, que le impiden continuar», aseguró el club en un comunicado.

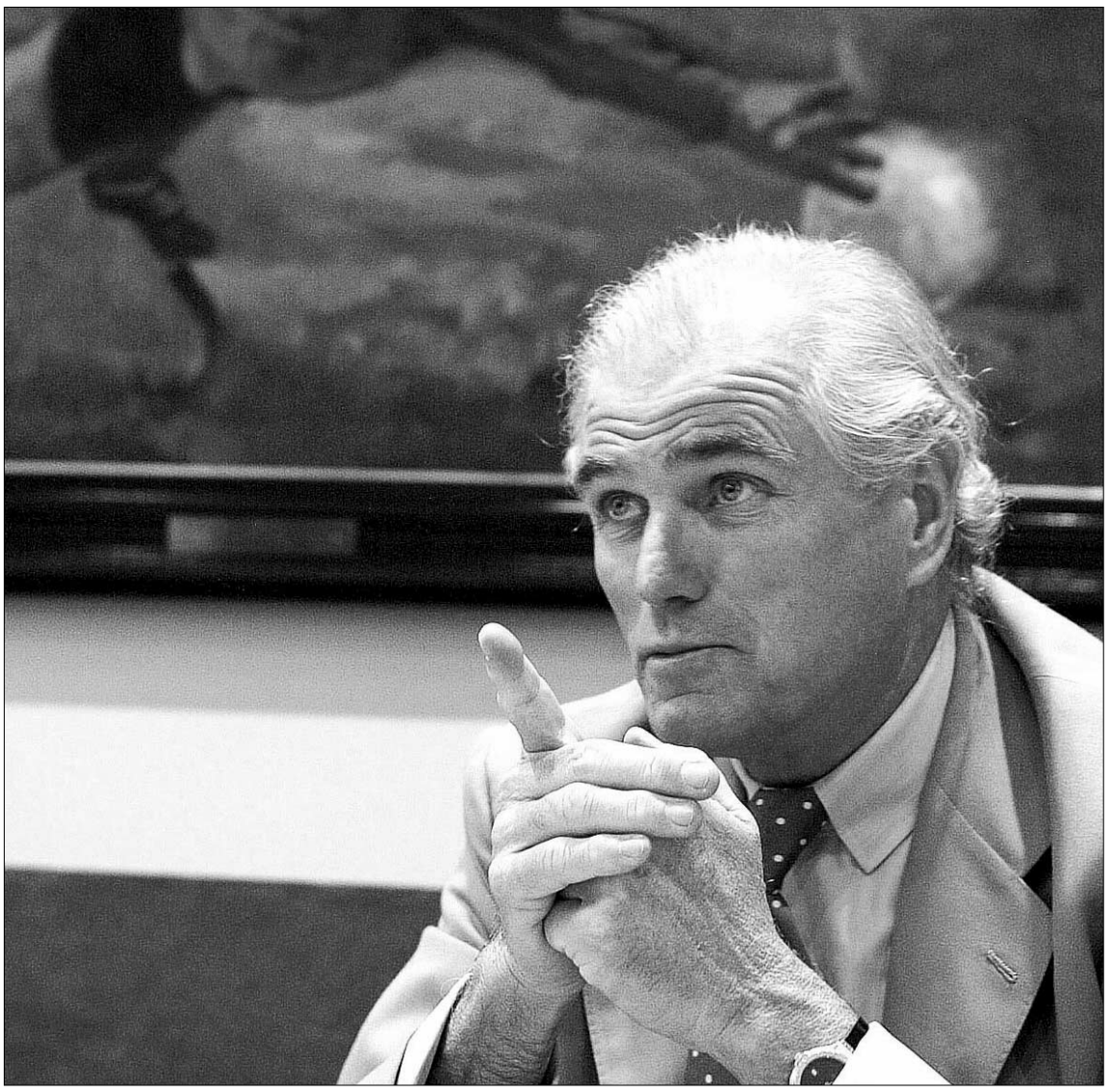

Al presidente Ramón Calderón se le acumulan los problemas. / EFE

Pernía: «Es normal que el público pite cuando el equipo no gana»

AGENCIAS / MADRID

El defensa hispano-argentino del Atlético de Madrid Mariano Pernía reconoció ayer que la falta de «tranquilidad» está siendo el principal problema del equipo, sobre todo en el Vicente Calderón y «ante oponentes que vienen a cerrarse atrás», aunque, a pesar de los malos resultados, cree que están siendo «superiores a los rivales».

«No hicimos un partido tan malo ante el Espanyol. Luchamos y trabajamos mucho, aunque no aprovechamos nuestras oportunidades. Peleamos, pero ellos tuvieron una oportunidad y media y nos metieron dos goles», lamentó, en referencia a la derrota por 1-2 ante los de Ernesto Valverde, y reconoció que «es cierto» que juegan «algo mejor fuera de casa» porque se encuentran «más replegados y relajados. En otros campos estamos un poco más juntos, y a la contra estamos resolviendo los compromisos».

El lateral explicó que «es difícil jugar ante equipos que vienen a cerrarse atrás», como el domingo, y se mostró contrariado por el hecho de que el equipo siempre empiece perdiendo en el Calderón, porque eso hace que «los rivales se encuentren más cómodos, porque van con el marcador a favor».

Pernía reconoció que «es normal que el público pite cuando el equipo no gana», y consideró que la clave es «jugar más tranquilos en casa. Si lo logramos, van a llegar los resultados positivos».

Delporte se lesiona de nuevo y no disputará el duelo ante el Parma

EFE / PAMPLONA

El jugador francés de Osasuna Ludovic Delporte sufrió ayer una nueva lesión muscular, diferente a la que le ha apartado de la competición los últimos cinco partidos, y quedó descartado para el encuentro del próximo jueves contra el Parma italiano en la Copa de la UEFA.

El futbolista francés se vio obligado a retirarse del partidillo de entrenamiento en Tajonar por problemas en los isquiotibiales del muslo derecho, y guardará reposo los dos próximos días para ser valorado posteriormente, según el parte médico facilitado por el club navarro.

El centrocampista había recibido el alta médica el pasado miércoles, después de perderse los partidos de Liga contra Recreativo de Huelva, Deportivo, Zaragoza y Mallorca, y el de UEFA ante el Odense, por una rotura fibrilar sufrida el pasado 15 de noviembre en el sóleo derecho.

El otro jugador que apareció en el parte médico fue el lateral derecho riojano José Izquierdo, de baja desde el 7 de noviembre por un esguince del tobillo izquierdo, aunque ya se ejercita con el resto de sus compañeros desde hace unos días.

Para el encuentro frente al Villarreal del próximo domingo, José Ángel Ziganda no podrá contar, por acumulación de tarjetas, con el interior derecho leonés Valmiro Lopes, 'Valdo'.

BREVES

REAL BETIS

León desmiente el cambio de técnico

■ El presidente del Betis, Pepe León, aseguró ayer, a la salida de la reunión que mantuvo el consejo de administración del club, que «no cristaliza», al menos por el momento, la «idea de un cambio de entrenador», que supondría la destitución del actual técnico, Javier Irureta. Sin embargo, en la reunión estuvo presente el entrenador del equipo filial, Paco Chaparro, aunque León lo justificó manifestando que fue llamado porque uno de los puntos del orden del día consistía en un análisis de la cantera. De cualquier forma, las palabras de León dejan la puerta abierta a posteriores decisiones. No en vano, la capacidad del presidente es nula, y todo depende de lo que estime oportuno el máximo accionista de la entidad, Manuel Ruiz de Lopera.

DEPORTIVO DE LA CORUÑA

El club recurre la roja a Juanma

■ El Deportivo de La Coruña remitió ayer al Comité de Competición de la Federación Española de Fútbol las alegaciones pertinentes a la segunda tarjeta amarilla con la que fue amonestado el central Juan Manuel Delgado, 'Juanma' en el encuentro del domingo contra el Valencia. Por su parte, el futbolista aseguró que el valencianista David Villa tiene «suficiente cualidades» como para no tener que recurrir a acciones como la que provocó su expulsión, un penalti fingido. «La pillería es una cosa, y otra la trampa. Villa no debería caer en ese tipo de jugadas, porque perjudica a un compañero y eso otro día se puede volver en su contra», señaló el defensa.

ESPANYOL

Costa estará tres semanas de baja

■ El centrocampista brasileño Eduardo Costa será baja para el partido de la UEFA ante el Austria de Viena, que se jugará mañana, debido a una rotura muscular en el adductor de la pierna derecha que le dejará unas tres semanas fuera de los terrenos de juego. El responsable de los servicios médicos del primer equipo, Miquel Cervera, informó de que el futbolista será sometido hoy a una ecografía para conocer con exactitud el alcance de la lesión, aunque todo indica que no podrá reaparecer hasta el año 2007.

ALAVÉS

Piterman condena los actos violentos

■ Dmitry Piterman, presidente del Alavés, condenó las acciones violentas acaecidas durante el choque contra el Ciudad de Murcia, y adelantó que tomará «medidas» contra los aficionados que las protagonizaron. «No podemos permitir estos actos vandálicos contra los dirigentes legítimos del club».

BALONMANO

Pocas novedades en la convocatoria para el Mundial

El seleccionador que llevó a España a su primer oro mundialista en 2005, Juan Carlos Pastor, dio ayer una lista de jugadores mínimamente retocada con respecto a la de aquella cita. Los elegidos intentarán defender con éxito el título en la próxima cita intercontinental de Alemania (21 de enero al 4 de febrero). Así, del grupo que se coronó en Túnez hace dos años han desaparecido los ya veteranos zurdos Mariano Ortega y Fernando Hernández, relevados por los jóvenes barcelonistas, también zurdos, Salva Puig y Víctor Tomás, debutante en la 'roja'. El extremo derecho Albert Rocas, lesionado y cercano al quirófano, ha dejado su puesto a Roberto García Parrondo.

Hoy se saben los cruces de cuartos de la 'Champions'

Los cuatro equipos españoles participantes en la Liga de Campeones conocerán hoy sus rivales en los cuartos de final de la competición. El sorteo se celebrará en Viena, y será puro. Los otros conjuntos clasificados son los alemanes Gummersbach, Kiel y Flensburg y el Vezsprem húngaro. Las eliminatorias, a doble partido, comenzarán a finales de febrero.

AUTOMOVILISMO

Las escuderías de Fórmula Uno vuelven a Jerez

El circuito de velocidad de Jerez de la Frontera será, hasta el próximo viernes, el escenario de unos nuevos ensayos de diez equipos de Fórmula Uno, que preparan la nueva temporada del Mundial. Hoy será la escudería de Toyota la única que utilizará el circuito andaluz. Jarno Trulli y el japonés Hirate son los dos pilotos anunciados por el equipo nipón para que prueben los monoplazas. A partir del mañana, se irán uniendo a las sesiones Ferrari, Honda, McLaren, Red Bull, Renault, BMW, Súper Aguri, Toro Rosso y Williams.

CICLISMO EN PISTA

Sergi Escobar competirá en la prueba de Moscú

Sergi Escobar y José Antonio Escuredo son las principales novedades en la delegación española que competirá desde el viernes en la prueba en pista de Moscú, correspondiente a la Copa del Mundo. Junto a ellos, la representación nacional la completan Meliá, Donet, Alonso, Torrent, Muntaner, Ferrer, Maeztu y Gema Pascual, única fémina del grupo.

TENIS

Federer y Henin, nombrados mejores jugadores de 2006

Los hermanos Bob y Mike Bryan, distinguidos como mejor pareja en el circuito masculino

EFE / MADRID

El suizo Roger Federer y la belga Justine Henin-Hardenne fueron declarados ayer mejores jugadores del año 2006 ('Campeones del Mundo') por la Federación Internacional de Tenis (ITF), según confirmó el propio organismo.

El helvético es el cuarto jugador de toda la Historia que recibe este galardón por tercer año consecutivo, tras el sueco Bjorn Borg, el checo Ivan Lendl y el estadounidense Pete Sampras.

Federer alcanzó las finales en los cuatro 'Grand Slam' del año, de las que ganó tres (Australia, Wimbledon y el Open USA), y acumuló un total de 92 victorias y cinco derrotas, todo un récord, que se une a los más de ocho millones de ganancias que ha conseguido.

«Es un honor recibir este nombramiento por tercera vez seguida. Ha sido un gran año para mí, porque he acabado de nuevo como número uno, he ganado doce títulos y he llegado por primera vez a la final de Roland Garros», comentó el suizo.

Por su parte, Henin-Hardenne fue elegida la tenista más destacada por segunda ocasión (la primera llegó en 2003), tras haber superado a la francesa Amelie Mauresmo en la clasificación mundial después de una campaña que tuvo que interrumpir por diversos problemas físicos.

«Me gustaría agradecer a la IFT su reconocimiento. Supone una enorme satisfacción. El tenis se juega a lo largo de todo el año, y acabar como número uno demuestra una consistencia y una continuidad en el alto nivel», indicó la combativa belga.

Por su parte, Francesco Bitti, presidente de la ITF, señaló que «Roger Federer ha sido una vez más una elección clara, después de otra extraordinaria temporada», y apuntó que en categoría femenina la elección resultó bastante más complicada, por la igualdad entre varias jugadoras.

La ITF anunció también que la mejor pareja masculina de la temporada ha sido la compuesta por los estadounidenses Bob y Mike Bryan, y la femenina la formada por la norteamericana Lisa Raymond y la australiana Samantha Stosur. Por su parte, el holandés Thiemo de Bakker y la rusa Anastasia Pavlyuchenkova fueron distinguidos como los mejores en categoría júnior.

NADAL, SINCERO. El mallorquín Rafa Nadal manifestó ayer que llegar a ser el número uno del mundo está «muy complicado», pues «hay muchos jugadores que quieren serlo» y que consideraría una «buena temporada» acabar el próximo año situado entre los ocho mejores, para así poder disputar la Copa Masters de Shangai.

El tenista manacorí confesó que «no siempre» tiene confianza en sí mismo, sino que «como todo el mundo» en ocasiones tiene «dudas» sobre su valía.

Nadal, ante los alrededor de 600 niños que acudieron a un acto del programa 'Aprenem Junts', que está centrado en la integración social de niños que sufren algún tipo de discapacidad, afirmó que entrena entre 5 y 6 horas diarias, y que cuando termine su carrera profesional confía en seguir vinculado al deporte.

El español confirmó que antes de afrontar el Abierto de Australia, primer 'Grand Slam' del año, participará en los torneos de Chennai (India) y Sydney (Australia).

«Para llegar en óptimas condiciones a Australia necesito hacerlo bien en los dos sitios», sostuvo el balear, quien calificó las dos últimas campañas como «muy buenas. El balance, sin duda, es muy positivo, pero ahora hay que pasar página e intentar mejorar de cara al próximo año».

Roger Federer ha vuelto a hacer una temporada excelente. / EFE

NATACIÓN

Coconi afirma que el resultado de España en el Europeo fue «bueno»

Eduard Lorente ganó el oro en los 50 libres y Erika Villaécija logró el bronce en los 800

EFE / MADRID

El director técnico del equipo español de natación, el italiano Mauricio Coconi, manifestó ayer que el resultado obtenido por España en los Campeonatos de Europa de piscina corta de Helsinki es «bueno», pero afirmó que espera una mejoría en los próximos meses.

El transalpino fue contratado el pasado verano por la Federación Española tras el despido en mayo del anterior seleccionador, Carles Subirana, y ante los malos resultados y la crisis interna que se abrió tras los Campeonatos del Mundo disputados en Montreal en 2005.

Hasta aceptar su nuevo cargo, Coconi era el responsable de las categorías inferiores de la natación de su país, que en los últimos años ha logrado subir de nivel extraordinariamente.

En su debut al frente del equipo español en una competición internacional, el italiano ha conseguido, de la mano de Eduard Lorente y Erika Villaécija, que España, al menos, figure en el medallero después de que el año pasado, en Trieste, no lograra ni una sola presea en el Europeo.

Lorente se proclamó campeón continental en la prueba más rápida de la natación mundial, los 50 metros libres en piscina corta, y pudo además rebajar el récord nacional de la distancia, que él mismo tenía desde el año pasado con 21.59, hasta los 21.53.

Coconi elogió la madurez del nadador español, y el hecho de que hubiera superado la prueba de clasificarse para la última carrera. Lorente se había planteado incluso dejar el deporte, después de que en los campeonatos continentales absolutos del pasado verano en Budapest no llegara a ninguna final.

El técnico italiano también elogió a la medallista de bronce en los 800 libres y sexta en los 400 libres, Erika Villaécija, y mostró su esperanza de que mejore de cara a los Mundiales de Melbourne (Australia) de 2007.

Coconi destacó que Villaécija logró batir el récord de España de los 400 libres, que tenía Melissa Caballero, en la final del sábado, con un tiempo de 4.03.83.

Eduard Lorente.

China se abre a la banca foránea

A partir de ahora, las firmas extranjeras recibirán el mismo trato que las nacionales, aunque para instalarse les exigen ciertos requisitos, entre ellos un capital de 100 millones de euros

• El 'pastel' a repartir entre las compañías internacionales es desde luego suculento: en torno a 2.300 millones de clientes y unos activos valorados en 4 billones de dólares.

PAULA ROSAS (EFE) / PEKÍN

El mercado bancario chino vivió ayer un momento histórico al abrirse a la competencia extranjera, que peleará, aunque aún con algunas barreras, por hacerse con un trozo del jugoso *pastel* que suponen 1.300 millones de clientes potenciales y unos activos valorados en 4 billones de dólares.

A partir de ahora, las firmas foráneas podrán operar en la divisa del país asiático, el yuan, según los compromisos adquiridos con el ingreso de China a la Organización Mundial de Comercio (OMC), algo que sólo podían hacer, y con muchas restricciones, en unas 20 ciudades del Estado comunista.

Con la liberalización, los bancos del exterior recibirán el mismo tratamiento que los nacionales, algo que llevan esperando durante décadas las grandes entidades financieras internacionales, que han invertido mucho dinero y esfuerzos para tomar posiciones en el efervescente mercado chino.

La iniciativa, cuyas directrices fueron anunciadas el pasado 16 de noviembre, ha decepcionado a algunos miembros del sector, que la consideran insuficiente, ya que estipula unos requisitos tan altos que acotan el acceso a los principales jugadores con una vocación muy clara por entrar en China.

Para empezar, el país asiático ha favorecido la creación de filiales, para las que los bancos necesitarán un capital de 1.000 millones de yuanes (128 millones de dólares, 97 millones de euros), en detrimento de las sucursales, que precisan menores fondos y sobre las que Pekín tendría un menor control. Estos últimos establecimientos sólo podrán trabajar con depósitos fijos superiores a un millón de yuanes (127.000 dólares, 100.000 euros), lo que reduce su ámbito de negocio considerablemente.

PULMÓN FINANCIERO. «El capital que piden requiere un pulmón financiero que pocos tienen. Los que van a entrar hace tiempo ya que tienen una estrategia clara para hacerlo», argumenta Ramón Gascón, jefe de la oficina de representación del BBVA en Shanghai. La compañía española, que en un principio consideró la posibilidad de abrir una sucursal en el país asiático, ha replanteado su estrategia tras la compra de un 5% del banco chino Citic, a la que supeditará sus futuras decisiones.

Asimismo, las firmas foráneas, ocho de las cuales solicitaron ayer mismo registrarse como entidades financieras locales (entre ellas HSBC, Citigroup, Standard Chartered y ABN AMRO), no recibirán una licencia completa hasta que no lleven tres años operando y hayan obtenido beneficios en dos ejercicios.

El nivel de préstamos requerido para la banca extranjera, que las autoridades han situado en el 75% con respecto al nivel de reservas, también preocupa a los inversores, cuya pequeña red de sucursales les impide recaudar grandes capitales para sus depósitos.

A finales de septiembre, existían en China 14 bancos internacionales (o de capital mixto) y otros 73 que tenían sucursales en el país, agrupados en un 30% en Shanghai, donde acaparan el 13% de los activos financieros. La metrópoli oriental concentra, además, el 55% del volumen de negocio de las entidades foráneas, a pesar de los esfuerzos del Gobierno de Pekín para que este flujo de inversiones se desplace al centro y oeste del Estado, menos desarrollados.

> «**La entrada** en el sector bancario va a ser un proceso **difícil y caro»,** vaticina un portavoz del **BBVA**

«Los bancos extranjeros ofrecen una gran ventaja, ya que cuentan con una política de gestión del riesgo más eficiente que la de los chinos», explica Gascón, quien considera, no obstante, que las entidades financieras chinas han mejorado bastante en los últimos años. La fórmula del éxito de las empresas del exterior, según pronostica el ejecutivo español, se basará en la sofisticación del producto financiero que se ofrezca, «ya que el producto básico lo ofrecen ya casi todos los bancos chinos», que mantendrán el grueso de clientes individuales del país.

Y es que la banca internacional, a pesar de su enorme tamaño global, sólo controla un 2% de la cuota de mercado en el Estado asiático, donde los gigantes estatales como el Banco Industrial y Comercial (ICBC), el Banco de China, el de Construcción o el de Agricultura, cuentan con miles de sucursales.

Los analistas auguran, no obstante, que en los próximos años será la banca china de tamaño medio la que experimente un mayor crecimiento en el país, arañando clientes a las grandes compañías, cuyo desmedido tamaño entorpece una gestión eficiente. «La entrada en China va a ser difícil y cara», concluye Garzón; «sólo los bancos con una vocación de hacer banca universal van a tener posibilidades, mientras que las oficinas de representación van a quedar como entidades *descafeinadas*».

LOS MAYORES BANCOS DE CHINA

DATOS DE 2005 EN MILLONES DE EUROS

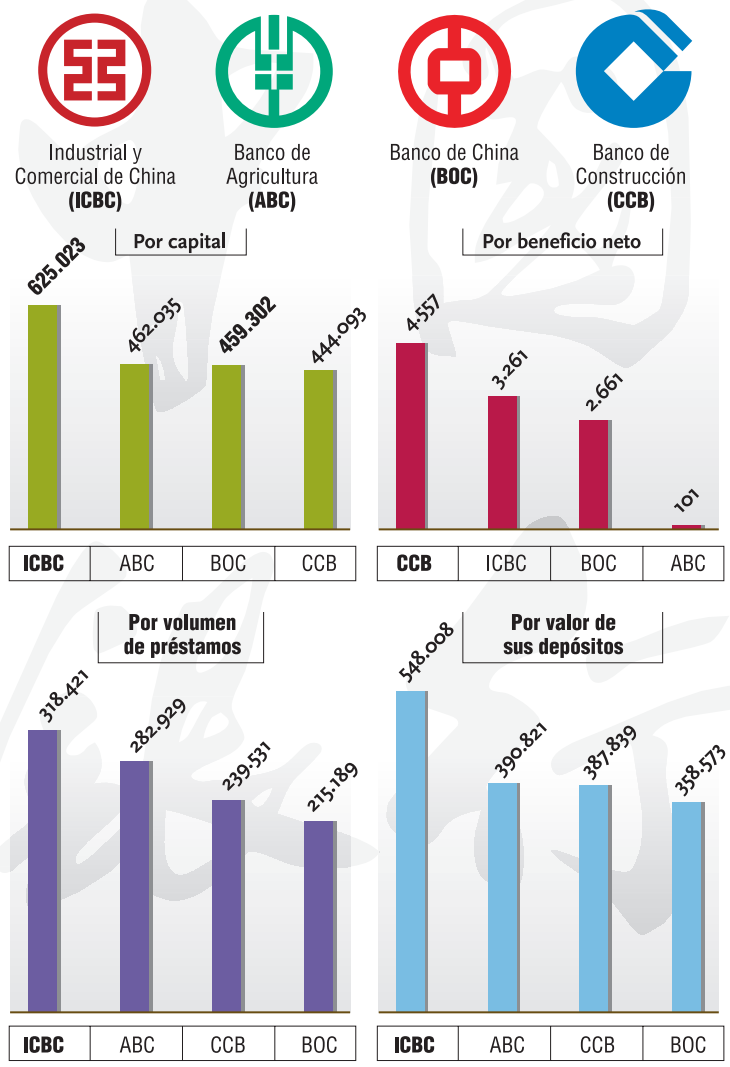

Fuente: EFE

GRAFÍA

Un hombre camina frente a una de las sucursales del Banco de China. / REUTERS

▶ HIPOTECAS

La deuda de las familias para la adquisición de vivienda se eleva un 22%

EFE / MADRID

Las deudas contraídas por las familias españolas en forma de hipotecas para la adquisición de viviendas ascendieron a 545.392 millones de euros al cierre de septiembre, lo que representa un incremento del 21,9% con respecto al mismo mes de 2005, según datos del Banco de España.

Este ascenso porcentual, pese a ser elevado, no ha dejado de disminuir ni un solo mes desde diciembre de 2005, hace justo un año, coincidiendo con la subida del precio del dinero en la zona euro decidida por el Banco Central Europeo (BCE), la primera en cinco años, que colocó los tipos de interés en el 2,25%, un punto y cuarto menos que su nivel actual, fijado el jueves pasado.

Y este reciente encarecimiento del precio del dinero no tiene visos de ser el último, ya que, según declaró ese mismo día el presidente del BCE, Jean-Claude Trichet, los tipos de interés en la zona euro continúan en «niveles bajos» -están en el 3,50%-.

Al cierre de septiembre, los préstamos hipotecarios que las familias residentes en España tenían concedidos con el fin de comprar una vivienda habían aumentado en 97.842 millones con respecto al mismo mes de 2005, cifra inferior al incremento interanual registrado en agosto, que a su vez era menor que el de julio, lo que indica una cierta desaceleración en estas deudas.

ESFUERZO. Pese a estos descensos, el esfuerzo financiero que deben realizar los hogares para comprar un inmueble es cada vez mayor, y a finales de septiembre ascendía ya al 42,1% de su renta bruta anual disponible, la tasa más alta desde marzo de 1996.

El precio de la vivienda, por su parte, seguía subiendo pero menos, hasta el punto de que a finales de octubre el coste medio de los pisos había crecido el 9,7%, primera subida inferior a dos dígitos en cinco años.

El importe medio de las hipotecas que se firmaron en septiembre superó por primera vez los 145.000 euros al situarse concretamente en 145.313 euros, un 11,7% más que las constituidas en el mismo mes de 2005, según datos del Instituto Nacional de Estadística (INE).

Las familias que formalizaron un préstamo en el noveno mes del año para adquirir una vivienda tendrán que abonar 178,7 euros más de cuota mensual que las que lo constituyeron un año antes.

INDICES EXTRANJEROS

Información dacilitada por Morgan Stanley. Telf. 901 11 64 31

DOW JONES		S&P 500		NASDAQ		EUROSTOXX50		FOOTSIE 100		CAC 40		DAX XETRA		NIKKEI 225	
▲ 0,17%	12328,88	▲ 0,28%	1413,73	▲ 0,62%	1797,22	▲ 0,82%	4052,89	▲ 0,12%	6159,80	▲ 0,81%	5427,56	▲ 0,65%	6469,42	▲ 0,67%	16527,99

INDICES ESPAÑOLES

Valor	Último	Máx.	Mín.	Dif.%
Ibex 35	14209,6	14.116,00	14.209,60	0,94
IG Barcelona	1128,29	1.120,19	1.128,39	1
IG Bilbao	2597,06	2.568,03	2.597,99	1,13

Valor	Último	Máx.	Mín.	Dif.%
IGM Madrid	1562,23	1.546,81	1.562,23	1
IG Valencia	1271,21	1.271,21	1.271,21	0,89
Nuevo Mercado	3472,4	3.447,20	3.477,40	1,08

MERCADO CONTINUO

Titulos	Cierre(Euros)	Dif.%	Vol(Titulos)	Día Máx.	Día Min.	Año Máx.	Año Min.
Bienes de Consumo							
A. Domínguez	51,85	-1,14	5.383	52,45	51,70	53,30	30,60
Altadis	40,25	-0,62	1.931.944	40,70	40,24	40,50	34,21
Barón de Ley	45,48	-1,11	11.811	46,00	44,71	48,99	40,40
Bodegas Riojanas	9,58	2,02	4.516	9,58	9,36	9,90	8,70
Campofrío	13,5	-0,37	24.759	13,65	13,44	15,44	12,42
CVNE	14,3	-	015	14,30	14,22	15,95	12,10
Dogi Int. Fabrics S.A.	3,6	-1,64	558.339	3,65	3,58	4,97	3,01
Ebro Puleva SA	18,43	-	283.462	18,63	18,38	18,69	13,89
Faes Farma	26,44	2,12	149.790	26,44	25,99	28,60	16,01
Inditex	39,45	2,2	1.289.385	39,60	38,91	40,08	26,69
Natra	11,25	-	90.540	11,25	11,02	11,53	7,10
Natracéutical S.A.	2,03	1,5	3.371.559	2,07	2,00	2,13	1,09
Patemina	8,19	1,11	000	8,19	8,19	9,64	7,16
Pescanova	27,31	-1,41	10.919	27,79	27,10	31,25	21,82
Serv. Point Solut.	3,17	0,63	2.444.471	3,22	3,13	3,55	2,22
Prim, S.A.	14,96	-	43.896	15,16	14,90	38,00	13,00
Puleva Biotech	2,59	1,97	380.162	2,60	2,56	3,06	2,08
SOS Cuétara	12,8	-0,16	367.826	12,89	12,71	13,90	10,90
T. Algodonera	3,39	0,3	48.867	3,42	3,36	3,77	2,95
Vidrala	22,26	-1,72	14.735	22,85	22,26	23,82	18,31
Viscofán	14,24	0,49	112.190	14,38	14,12	14,33	9,50
Zeltia	5,7	0,71	547.266	5,72	5,65	6,64	5,50
Comun. y Serv. Información							
Amper	11,62	1,93	472.228	11,77	11,42	11,62	7,12
Antena3	19,59	4,37	7.216.402	19,83	18,99	23,20	15,15
Avanzit	7,12	2,74	9.089.295	7,20	6,95	7,12	1,64
Indra	18,21	-0,05	516.778	18,38	18,21	19,12	14,05
Jazztel	0,43	-	3.887.968	0,44	0,43	0,91	0,40
Prisa	13,87	0,73	618.690	13,88	13,66	15,97	11,55
Sogecable	25,54	1,55	239.316	25,56	25,20	35,47	20,97
Tele 5	21,81	0,51	475.281	21,86	21,63	22,60	17,65
Telefónica	16,04	1,07	50.850.710	16,04	15,90	16,04	11,92
TPI Pag Amar	8,4	-	55.988	8,40	8,36	9,69	7,10
Vocento, S.A.	14,9	0,34	89.236	14,95	14,85	15,60	14,81
Construcción							
Acciona	135,6	-0,59	183.622	138,00	134,45	147,50	94,65
ACS	43,3	1,41	1.367.939	43,40	42,64	43,30	26,96
FCC	81,3	3,83	1.615.630	81,30	78,05	81,30	48,50
Ferrovial	75	1,42	476.865	75,05	74,00	77,95	51,75
Inypsa Inf. y Proy. S.A.	7,35	8,09	276.597	7,35	6,91	15,22	6,60
Levantina Obras	14,95	4,55	11.973	14,95	14,95	38,85	12,00
OHL	23,5	6,58	470.660	23,50	22,05	23,50	12,51
Parquesol	23,75	-0,42	71.468	24,00	23,75	19,75	18,80
Energía							
Bayer	39,17	0,41	704	39,99	39,17	40,99	30,98
Cepsa	60,1	-0,58	30.210	60,50	59,85	62,25	39,07
Enagas S.A.	20,06	0,15	1.435.826	20,20	19,96	20,06	15,34
Endesa	35,79	0,87	9.434.590	35,86	35,39	36,25	21,70
Gas Natural	32,04	0,25	2.641.058	32,44	31,78	32,47	21,74
Hullas C.Cortés	10,3	-0,39	100	10,30	10,30	10,80	9,59
Iberdrola	33,31	0,73	11.085.132	33,57	33,20	38,16	22,49
Red Eléctrica	35,49	1,55	810.897	35,87	34,63	35,49	24,80
Repsol	27,75	0,18	7.492.632	27,88	27,63	28,41	20,21
Unión Fenosa	39,63	-0,63	564.207	40,09	39,54	41,60	29,26
Mat. Básicos Indust y Construcción							
Acerinox	21,77	2,74	1.562.400	21,77	21,22	21,77	11,91
Arcelor	43,05	0,26	5.006	43,40	42,85	43,50	20,83
CIE Automotive	7,52	3,44	325.418	7,59	7,31	7,52	2,83
Azkoyen	7,75	0,78	342.155	7,84	7,66	8,35	6,20
C. Portland	104,9	-0,76	24.239	106,50	103,25	105,70	67,25
CAF	135	-	2.364	136,75	134,05	137,00	89,35
Duro Felguera	8,29	-1,19	763.862	8,60	8,15	27,22	3,68
EADS	24,17	0,04	84.168	24,51	24,10	35,20	18,75
Ence	39,56	0,03	185.265	39,86	39,25	40,13	26,32
Ercros	0,84	1,2	7.050.455	0,84	0,82	0,94	0,55
E.del Zinc	1,84	-	000	-	0,00	1,84	1,84
Europac	7,06	-	123.951	7,13	7,03	7,35	4,75
Gen. Alq. Maquinaria	13,6	0,89	70.616	13,80	13,60	14,90	7,60
Gamesa	20,27	1,45	1.068.118	20,37	20,00	20,46	12,27
Iberpapel	17,72	-0,45	531	17,98	17,65	19,55	16,39
Lingotes	7,89	2,47	10.104	7,92	7,63	9,65	6,70
Mecalux	31,05	1,27	23.660	31,30	30,43	31,26	21,20
Miquel y Costas	25,1	-0,79	11.620	25,35	24,71	28,35	20,95
Mittal Steel Comp.	32,7	2,19	42.677	32,90	32,00	34,00	24,41
Nicolás Correa	4,66	0,65	21.829	4,66	4,58	6,60	3,75
Reno de Medicci	0,53	-	376.702	0,54	0,52	0,83	0,50
Seda Bama	2,26	-0,88	6.160.432	2,30	2,26	2,64	1,55
Sniace	4,53	3,42	2.564.337	4,60	4,39	6,39	3,31
Tafisa	1,58	2,6	3.096.255	1,67	1,53	1,99	1,21
Técnicas Reunidas	28,23	2,06	105.492	28,51	27,51	28,85	17,50
Tubacex	5,1	4,08	1.430.772	5,13	4,92	5,77	3,55
Tubos Reunidos	19,75	4,33	261.492	19,84	18,95	19,75	10,60
Tudor	9,1	-	600	9,10	9,00	10,19	7,84
Uralita	5,02	-0,4	632.706	5,04	4,96	5,11	3,35
Zardoya Otis	23,83	-0,46	129.301	24,04	23,71	26,45	20,96
Servicios de Mercado							
Abengoa	28,02	2,67	330.028	28,05	27,42	29,45	12,40
Abertis se.a	22	2,09	2.433.148	22,04	21,59	22,07	17,55
Aguas Barna.	27,5	0,84	303.586	27,50	27,16	27,88	18,00
Astroc Mediterráneo	35,05	-	498.493	35,15	35,02	35,12	9,07
Befesa	34,25	4,61	49.257	35,70	32,51	37,00	14,18
Cintra	12,7	0,79	1.152.664	12,77	12,59	13,30	9,35
Inm.Colonial	60,9	-0,25	8.746	61,00	60,45	68,65	46,80
Corp. Dermoestética	8,51	1,31	169.154	8,57	8,35	9,15	5,99
Elecnor	27,36	-1,58	4.714	27,79	27,36	29,50	13,60
Europistas	8,2	-	32.891	8,30	8,17	9,15	4,50
Fadesa	35,33	-0,08	165.056	35,36	35,28	35,40	24,01
Funespaña	8,47	0,83	21.815	8,50	8,32	9,70	7,08
Grifols	8,78	0,92	745.592	8,86	8,70	5,25	5,09
Iberia	2,71	-	6.146.819	2,72	2,68	2,71	1,86
Inbesós	14,62	-1,55	20.543	14,93	14,38	14,90	9,92
Indo Internac.	8,66	-0,35	4.206	8,76	8,61	10,25	7,40
G. Inmocaral S.A.	6,06	11,81	13.884.863	6,06	5,56	9,96	2,58
Logista	47,7	-0,52	126.992	48,18	47,20	48,77	41,60
Metrovacesa	129	0,98	75.880	129,90	126,55	132,05	54,60
Montebalito, S.A.	19,69	-1,06	21.152	20,47	19,51	20,36	13,92
NH Hoteles	15,1	1	303.917	15,10	14,95	17,44	12,49
Prosegur	24,12	0,42	185.129	24,42	23,91	25,68	18,40
Sacyr-Valle	49,07	3,96	475.897	49,40	47,20	54,00	19,42
Sol Meliá	14,95	-0,6	471.669	15,09	14,93	15,45	10,74
Sotogrande	14,75	-1,67	1.591	14,75	14,73	16,80	12,60
Telepizza	3,19	-	110.784	3,20	3,19	3,21	1,78
Testa Inmuebles	28,7	-	045	28,70	25,92	31,30	21,25
Urbas	2,98	1,02	3.337.886	3,04	2,97	4,40	1,98
Urbis	25,98	0,15	139.131	25,98	25,94	25,98	15,46
Vueling Airlines	32,15	-	80.802	32,38	32,15	33,01	32,15
Servicios Financieros							
Alba	57,5	1,59	112.941	59,20	56,60	57,50	37,33
Andalucía	95,45	-0,52	1.884	96,00	94,70	102,20	79,20
Galicia	25,52	-3,22	2.350	25,52	25,50	28,01	22,88
Valencia	38,47	-0,7	37.799	39,14	38,30	42,15	25,90
Popular	13,66	0,44	3.192.297	13,73	13,60	13,75	10,08
Banc Sabadell	31,29	1,03	1.144.808	31,34	30,54	31,29	22,19
Banesto	16,22	1,44	676.708	16,40	16,05	16,42	12,44
Bankinter	59,1	0,94	198.198	59,15	58,55	60,55	46,45
BBVA	18,3	0,6	33.438.575	18,37	18,23	19,49	14,91
Bolsas y Mercados Esp	30,79	1,62	195.376	30,79	30,31	30,85	26,76
SCH	14,03	1,08	54.092.011	14,10	13,95	14,37	10,54
Castilla	21,3	-0,75	3.000	21,30	21,00	24,00	17,50
C. Occidente	25,05	0,28	98.033	25,51	25,00	112,25	20,10
Corp. Mapfre	3,38	-	9.075.269	3,40	3,37	18,07	3,34
Cto. Balear	33	0,03	867	33,00	33,00	33,17	23,50
Dinamia	23,5	1,51	19.861	23,59	23,25	28,95	18,53
Gral. Inversión	2,02	0,5	16.468	2,04	2,00	2,07	1,73
Guipuzcoano	25,2	-1,02	14.248	25,72	25,10	26,50	18,41
GuipuzcoanoA	27	-	000	-	0,00	27,00	20,02
Banco Pastor	16,96	6,53	5.083.224	17,12	16,20	16,96	9,21
Renta Corp R. Estate	34,5	1,47	228.616	34,87	33,36	34,50	23,25
Riofisa	33,9	-0,88	19.022	34,73	33,90	35,90	19,43
Tecnocom	13,33	5,38	117.497	13,38	12,56	13,53	6,40
Unipapel	21,02	-0,76	8.385	21,39	20,75	24,70	17,03
Vasconia	19,99	-	024	19,99	19,95	20,60	13,56

COMENTARIO DE BOLSA

Preludio

La bolsa española superó hoy el nivel de 14.200 puntos con una subida próxima al 1 por ciento, que logró con la ayuda del mercado neoyorquino. Adelantándose a algunos acontecimientos que marcarán la negociación hasta final de año, el mercado nacional se ha aproximado a los máximos históricos alcanzados a finales del pasado mes de noviembre gracias a diversos factores. Entre ellos destacó la bajada del euro, que comenzaba el día a menos de 1,32 dólares y que azuzó a todas las bolsas europeas y situó al mercado nacional a un tiro del 1 por ciento de los máximos -al cierre del 22 de noviembre acabó en 14.294,60 puntos-. Este preludio de buenas nuevas se asentó también en la subida de Wall Street, que siguió rentabilizando los datos estadounidenses de empleo publicados el pasado viernes y que no se dejaba inquietar por la reunión que celebrará mañana la Reserva Federal -banco central estadounidense- y de la que saldrán muchas señales sobre la evolución de los tipos de interés a corto plazo.

Del mercado estadounidense también llegaban algunas noticias empresariales que animaban la negociación, que saludaba el mantenimiento del precio del petróleo "Brent" en torno a 62 dólares por barril.

EVOLUCIÓN DEL IBEX35

EVOLUCIÓN ANUAL

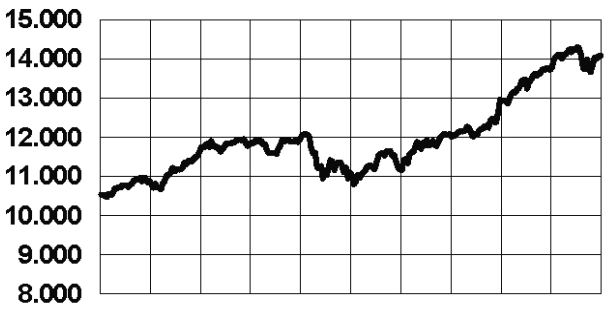

EVOLUCIÓN SEMANAL

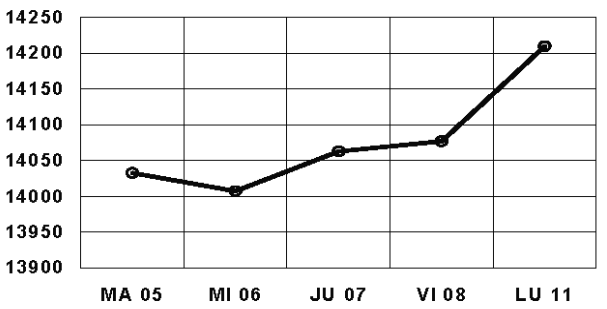

MAYORES SUBIDAS

Valor	Último	Dif.	Dif.(%)
G. Inmocaral S.A.	6,06	0,64	11,81
Inypsa Inf. y Proy. S.A.	7,35	0,55	8,09
OHL	23,50	1,45	6,58
Banco Pastor	16,96	1,04	6,53
Tecnocom	13,33	0,68	5,38
Befesa	34,25	1,51	4,61

MAYORES BAJADAS

Valor	Último	Dif.	Dif.(%)
Galicia	25,52	-0,85	-3,22
Vidrala	22,26	-0,39	-1,72
Sotogrande	14,75	-0,25	-1,67
Dogi Int. Fabrics S.A.	3,60	-0,06	-1,64
Elecnor	27,36	-0,44	-1,58
Inbesós	14,62	-0,23	-1,55

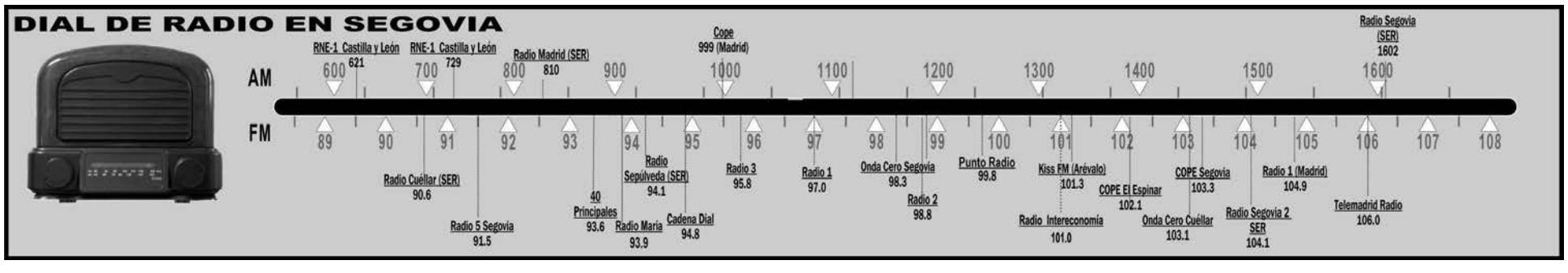

FONDOS DE INVERSIÓN

FONDO	VO*	V.Liquid.	R.Mes%	R.Año%	Pat.Mill.
AHORRO CORPORACIÓN					
AC Acciones	RV	26,60	2,41	33,28	258.735.931
AC Dinerplus	D	8,46	0,34	2,52	1.362.573.256
AC Divisa		8,31	-1,68	1,82	20.210.551
AC Largo FT	RF	11,71	0,39	0,84	151.604.632
Ahorrofondo	MRV	53,36	1,35	16,09	415.328.676
Ahorrofondo 20	MRF	8,09	0,75	7,24	201.938.445
Caja Segovia Renta	RFC	10,77	0,30	1,77	2.759.222
BANCO ATLÁNTICO					
Atlantico Divisa	RF	9,12	0,00	1,37	6.533.740
Atlantico Plus	GRV	9,99	0,43	3,40	61.962.648
Bolsatlantico	RV	11,83	0,00	4,58	42.531.208
Dineratlantico	D	1479,23	0,00	0,23	80.934.397
Fondoatlantico	RFC	17,45	0,00	0,21	51.661.247
BANCO POPULAR					
Eurovalor Bolsa	RV	329,94	1,20	33,90	343.055.147
Eurovalor Dinero	D	1626,71	0,03	1,55	915.740.391
Eurovalor Global Asegurado	GRV	86,03	-0,28	2,07	90.425.585
Eurovalor Interindices	GRV	76,86	0,00	-5,03	103.811.821
Eurovalor Mixto 15	MRF	81,34	0,21	5,31	93.897.114
Eurovalor mixto 70	MRV	3,49	0,37	9,78	263.223.582
Eurovalor Renta Fija	RF	6,25	0,05	0,28	172.759.613
Eurovalor RF Corto	RFC	80,39	0,05	1,59	138.962.731
Eurovalor RF Intern.	RFC	95,72	-0,03	-1,99	36.015.318
Eurovalor Tesoreria	D	835,44	0,03	1,59	489.309.380
BANCO SABADELL					
SBD Garantia Anual 3	GRF	10,13	0,05	1,65	55.306.647
Solbank Bonos Euro	RF	9,47	0,00	0,10	8.031.973
Solbank Dinero	D	8,33	0,00	0,05	13.976.934
Solbank Interes Euro	RFC	12,76	0,00	0,06	26.873.184
BANKINTER					
BK Bolsa Europa	RV	35,97	0,17	12,57	78.873.648
BK Dinero	D	1258,19	0,24	1,74	113.711.196
BK Dinero 97	D	733,92	0,31	2,02	604.116.822
BK Fondo Bonos	RF	920,37	0,45	0,95	221.368.045
BK Mixto Europa 20	MRF	76,89	0,25	4,51	103.724.572
Cuenta Fiscal III	RFC	1075,88	-0,05	3,74	18.839.513
BBVA					
BBVA Bolsa 2	RV	29,02	1,88	30,58	444.272.065
BBVA Bolsa Europa	RV	85,64	-1,35	7,92	495.707.723
BBVA Bolsa Internacional	RV	13,45	0,00	0,94	149.002.505
BBVA Bono 2004 C	GRF	10,25	0,00	-	7.052.657
BBVA Bono 2005	GRF	1478,50	0,40	0,31	136.035.455
BBVA Bono 2006 A	GRF	862,97	0,22	1,35	232.439.026
BBVA Bonos Internacional	RF	12,93	-0,58	-1,50	61.023.721
BBVA Deuda FT	RF	160,03	0,17	-0,25	106.890.096
BBVA Dinero	D	1963,35	0,22	1,64	6.163.124.525
BBVA Fondbolsa Japon 2	GRV	7,13	0,00	0,03	1.267.511
BBVA Fondbolsa Japon 3	GRV	7,50	0,00	0,14	5.682.443
BBVA Gar. Flexible III	GRV	929,19	0,00	-	99.334.787
BBVA RF Corto	RFC	16,58	0,19	1,26	798.249.449
BETA MEESPIERSON					
Beta Acciones	RV	203,12	1,41	33,04	24.139.039
Beta Dinero	D	1516,23	0,00	1,23	23.509.671
Beta Europyme Acciones	RV	5,96	0,00	-	1.971.238
Beta Renta	RF	17,85	0,05	0,68	8.899.408
Global Assets Fund	MRV	7,64	0,13	5,92	5.644.296
BNP PARIBAS					
BNP Ahorro	RF	10,78	0,00	-	15.790.133
BNP Bolsa	RV	15,95	0,00	-	48.735.741
BNP Global 15-85	MRF	9,99	0,10	4,94	80.030.652
BNP Global 50-50	MRV	13,17	0,26	2,93	111.222.476
CAJA ESPAÑA					
Fondespana 2002	GRV	105,42	0,03	1,99	48.220.308
Fondespaña Bolsa	RV	140,88	1,31	31,97	64.466.082
Fondespaña FT	RFC	77,78	0,06	0,77	96.161.719
Fondespaña Futuro	RF	83,08	0,08	0,87	22.550.869
Fondespaña Global	MRF	81,69	0,24	3,61	76.456.233
Fondespaña Int VI	GRV	73,11	0,53	1,94	60.293.454
CAJA SALAMANCA Y SORIA					
Fonduero Bolsa	RV	464,51	0,48	7,91	16.806.014
Fonduero Dinero	D	1049,14	0,04	1,68	256.481.159
Fonduero Garantizado	GRV	417,71	0,03	2,20	55.995.990
Fonduero Plus	MRV	562,11	0,39	5,82	28.438.623
Inverbonos	MRF	12,62	0,20	2,76	50.157.675
CITIGROUP					
Citicash Fund	D	1029,92	0,28	2,25	129.628.161
Citidinero	D	769,60	0,26	2,03	103.701.066
Citifondo Premium	RFC	1094,99	0,16	1,04	9.562.208
Citifondo RV	RV	42,80	2,01	29,08	51.128.616
Citimoney	D	1325,55	0,21	1,55	48.322.620
DEUTSCHE BANK					
DB Alemania	MRV	8,61	0,00	-	11.378.055
DB Bolsa Universal	RV	4,12	0,00	-	12.418.056
DB Diner	D	1216,33	0,05	1,60	463.225.152
DB Invest	RFC	12,35	0,14	0,47	37.199.748
DB Mixta	MRV	23,82	0,13	14,67	100.323.299
DB Mixta II	MRV	18,38	0,00	-	37.143.643
LA CAIXA					
Fonc. 17 Mixto Intern	MRV	11,16	-0,50	4,81	18.065.314
Fonc. 18 RV Mixto Intern	MRV	9,80	-0,49	4,78	7.486.494
Foncaixa 57 RF Largo Euro	RFC	15,17	0,12	1,13	224.045.924
Foncaixa 94 FF Bolsa Europea	GRV	6,57	0,00	0,05	44.419.555
Foncaixa Ahorro 2	RFC	18,79	0,00	-	103.276.591
Foncaixa Ahorro 31	RFC	2,35	0,00	0,49	47.843.145
Foncaixa Ahorro 34	RFC	9,97	0,12	1,74	62.923.286
Foncaixa Ahorro 36	RFC	12,30	0,00	0,53	14.205.815
Foncaixa Ahorro 7	RFC	17,04	0,13	1,67	761.026.822
Foncaixa Bolsa 5	RV	30,82	-1,27	12,00	640.936.134
Foncaixa Futuro 24	GRV	6,56	0,00	-	22.228.331
Foncaixa Internacional 1	RFC	0,34	-	-8,34	22.421.113
Foncaixa Mixto 25	MRF	8,05	0,08	3,27	218.333.117
Foncaixa Mixto 28	MRF	8,06	0,04	3,26	276.355.870
MORGAN STANLEY GESTIÓN					
MS Bolsa	RV	38,12	0,98	30,79	211.942.275
MS Bolsaplus	RV	24,30	0,45	13,82	396.627.047
MS Dinerplus	RFC	1449,65	0,04	1,54	106.075.923
MS Divisa	RFC	8,22	-0,23	-4,46	11.152.569
MS Euro Acciones	RV	8,83	0,46	11,42	214.714.699
MS Euro Deuda	RF	8,32	0,08	-0,05	17.344.842
MS Euro Seleccion	RV	12,07	1,41	22,33	35.829.689
MS Eurofondo 1	GRV	10,75	0,22	2,89	28.118.199
MS Europa Mixto FI	MRV	8,56	0,21	4,12	275.121.938
MS Fiva	MRF	18,25	0,15	2,52	131.985.651
MS Fondo 25	D	913,27	0,05	1,91	477.678.080
MS Fondo Activo Equilibrio	MRV	19,60	0,08	1,76	620.214.193
MS Fondo Activo Estable	MF	10,64	0,08	1,38	-
MS Fondo Activo Oportunidad	MRV	10,12	0,12	3,67	-
MS Fondos Moderado	MF	10,07	0,00	11,85	-
MS Latinoamérica	RV	9,37	2,98	8,93	52.501.963
MS Multigestión Activo Crec.	RF	15,71	0,21	3,05	-
MS Multigestión Activo Estable	RF	13,24	-0,03	1,77	-
MS Multigestión Activo Oport.	RV	19,46	0,22	3,53	-
MS Multigestión Activo Variable	RV	7,51	0,13	4,10	164.317.700
MS Renta Internacional	RF	17,64	0,28	-4,93	301.421.166
MS Tesorería Plus	RFC	12,17	0,06	2,65	64.797.715
MSS Asian Equity A	RV	25,04	1,50	13,61	22.318.684.100
MSS Emerging Mark Eq A	RV	24,64	1,90	17,67	32.030.298.300
MSS Euro Strategic Bd A	RF	29,20	0,14	0,24	21.062.940.700
MSS Europ. Curr. High Yld A	RF	12,09	0,17	6,33	8.113.004.800
MSS European Value Eq A	RV	33,04	-0,27	11,81	50.996.808.200
MSS Global Bond A	RF	21,58	0,05	-4,81	24.875.839.600
MSS Global Brands A	RV	40,58	-1,27	3,92	44.500.247.600
MSS Global Sm Cap Val A	RV	27,96	0,98	7,17	11.557.677.100
MSS Global Value Eq A	RV	35,90	0,08	4,51	89.358.974.300
MSS Japanese Value Eq A	RV	8,27	0,61	-3,84	29.297.325.200
SCH					
Banesdeuda FT	RFC	621,85	0,25	0,59	68.109.141
Banesto Dinero	RFC	15,68	0,16	1,09	401.151.912
Banesto G Bolsa Eur.2003A	GRV	11,11	-0,02	10,75	66.430.053
BCH 2004	GRF	94,44	-0,04	0,79	13.221.575
BCH 5 A	GRF	95,74	0,00	0,22	10.847.145
BCH Acciones	RV	18,41	1,92	29,60	275.337.005
BCH Bonos Fondtesoro	RF	779,31	0,29	0,59	79.470.284
BCH Fondimo 1	D	1818,12	0,00	0,07	431.111.277
BCH Fondimo 2	D	1194,99	0,00	0,07	262.292.731
BCH Int. Acciones	RV	110,93	-1,88	-0,15	45.040.753
BCH Interes Diario	RFC	7,84	0,13	0,82	172.518.389
BCH Internet	RV	30,39	-1,15	-6,72	50.086.576
BSN Banif Acc. Esp.	RV	30,80	0,00	4,10	312.892.707
BSN Banif Dinero	D	1881,61	0,24	1,81	520.482.361
BSN Banif Europa RF	RFC	19,36	0,00	0,19	28.322.242
BSN Banif SILA	RV	24,12	3,56	19,58	49.479.016
BSN Banif Tesoreria FT	D	1150,94	0,19	1,55	49.552.073
Dineractivo	D	1465,55	0,00	0,08	345.885.527
Extradinero Banesto	D	869,61	0,22	1,57	2.026.972.274
Fonbanesto II	RF	12,80	0,30	0,49	240.347.293
Fonventure	RV	20,47	-1,86	-0,21	26.769.889
Sant. A Bolsa Indices	GRV	1327,24	0,00	3,18	70.934.010
Sant. Acciones	RV	3,06	-0,04	11,48	275.265.638
Sant. Ahorro	RFC	15,28	0,13	0,74	43.291.346
Sant. Bolsa Europea A	GRV	1215,78	-0,09	-1,16	79.574.552
Sant. Dinero FT.	D	1295,81	0,20	1,51	2.844.929.688
Sant. Eurostoxx Garant.	GRV	983,45	-0,05	0,75	64.105.859
Sant. Futuro	RF	20,96	0,34	0,69	398.049.178
Sant. Garantizado Mixto	GRV	1030,30	0,05	0,05	136.525.688
Sant. Indice	RV	21,58	2,29	33,78	106.884.611
Sant. Siglo XXI 3	GRF	12,01	-0,07	0,54	53.261.360
Sant. Tesoreria	D	1628,11	0,22	1,71	3.189.135.931
SCH Acc.Españolas 1 Plus	RV	26,02	2,26	32,20	246.546.500
SCH Grandes Valores	RV	96,30	2,31	33,43	45.466.585
SCH Mixto Renta Fija 90/10	MRF	11,14	0,38	1,87	246.695.771

Información facilitada por **Morgan Stanley. Telf: 901 11 64 31**

***C**: Convertibles; **D**: Dinero; **GA**: Gestión Alternativa; **GM:** Garantizados Mixtos; **GRF**: Garantizados RF; **GRV:** Garantizados RV; **I:** Inmobiliarios; **MD:** Mixtos Dinamicos; **MF:** Mixtos Flexibles; **MRF:** Mixtos RF; **MRV:** Mixtos RV; **RF:** R.Fija; **RFC:** RF Corto Plazo; **RV:** R.Variable; **W:** Warrants.*

DIVISAS RESPECTO AL EURO

1 Euro = X Divisas

Dólar USA	1,3251	Dólar canadiense	1,5219
Libra esterlina	0,6769	Dólar australiano	1,6885
Yen japonés	154,87	Dólar neozelandés	1,925
Franco suizo	1,5916	Zloty polaco	3,817
Corona sueca	9,0783	Forint húngaro	255,80
Corona danesa	7,455	Corona slovaka	35,11
Corona noruega	8,137	Corona checa	27,951
		Rublo ruso	34,71

CAMBIO FIJO DEL EURO

1 Euro= X Divisas			
Peseta	166,386	Lira italiana	1936,27
Marco alemán	1,95583	Franco luxemburgués	40,3399
Franco francés	6,55957	Florín holandés	2,20371
Franco belga	40,3399	Chelín austriaco	13,7603
Libra irlandesa	0,787564	Escudo	200,482
		Marco finlandés	5,94573

Estas «divisas» se incorporan por ser de utilidad aunque su cotización ya no variará

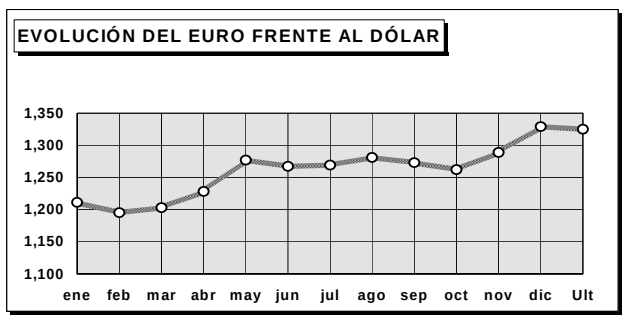

EURÍBOR

PLAZO	TIPO MEDIO
1 Semana	3,653
1 Mes	3,65
2 Meses	3,654
3 Meses	3,673
6 Meses	3,778
10 Meses	3,869
1 Año	3,897

BONOS

BONO A 10 AÑOS	DIFERENCIAL CON ALEMANIA
3,79	8

MERCADO DE DEUDA

Bonos	Tipo Medio%
Bono a 3 años	3,744
Bono a 5 años	3,73
Obligaciones	**Tipo Medio%**
Obligaciones 30 años	3,925
Obligaciones 10 años	3,708
Obligaciones 3 años	-0,74
Obligaciones 5 años	0

FUTUROS DEL IBEX35

FUTUROS	Último	Sesión Mín.	Sesión Máx.	Cierre últ. sesión
Futuro IBEX-35 PLUS 09 Vto. JUNIO	12001	0	0	11969
Futuro IBEX-35 PLUS 09 Vto. DICIEMBRE	12040	0	0	12006
Futuro IBEX PLUS FIE Vto. JUNIO	12080	0	0	12045
Futuro IBEX PLUS FIE Vto. DICIEMBRE	12124	0	0	12082

METALES LONDRES

Metales Básicos en $/Tm.	Precio
Aluminio	2.780,00
Cobre	6.801,00
Estaño	10.750,00
Níquel	34.445,00
Plomo	1.705,00
Zinc	4.345,00
Metales Preciosos en $/Onza	**Precio**
Oro	630,90
Paladio	334,00
Plata	13,90
Platino	1.115,00

Su Jubilación no es un regalo

Planificando sus aportaciones,
conseguirá que todos los días cuenten a su favor

Morgan Stanley

Planes de Pensiones
Cada día tenemos
muy presente su futuro

Madrid. Serano, 55. Tel.f 91 412 10 00. **www.morganstanley.es**

BONOLOTO
Lunes, 11 de diciembre

6 10 12 14 16 33
Complem. 40 Reintegro 6

BONOLOTO
Martes, 5 de diciembre

6 34 35 37 41 48
Complem. 43 Reintegro 8

BONOLOTO
Miércoles, 6 de diciembre

7 11 19 33 38 46
Complem. 1 Reintegro 4

BONOLOTO
Viernes 8 de diciembre

2 9 22 29 46 47
Complem. 23 Reintegro 7

LOTERÍA PRIMITIVA
Jueves 7 de diciembre

6 21 22 31 36 46
Complem. 48 Reintegro 5

LOTERÍA PRIMITIVA
Sábado 9 de diciembre

6 15 32 41 43 48
Complem. 42 Reintegro 8

GORDO PRIMITIVA
Domingo 10 de diciembre

8 10 25 34 54
Nº Clave (Reintegro) 3

EUROMILLONES
Viernes 8 de diciembre

16 17 18 36 47
Estrellas 1 2

EL COMBO
Sábado 9 de diciembre

Reintegro	7	COMBOLA 3
Doble	4 - 6	
Triple	5 - 7 - 4	

ONCE
Lunes 11 de diciembre 05415

Domingo	10 de diciembre	84632
Viernes	8 de diciembre	14199
Jueves	7 de diciembre	08440
Miércoles	6 de diciembre	-----
Martes	5 de diciembre	56369

EL TIEMPO

SOLEADO · NUBES Y CLAROS · CHUBASCOS · CUBIERTO · LLUVIOSO · NIEBLA · GRANIZO · TORMENTA · NIEVE

El sol sale a las **08:31** y se pone a las **17:49**

La luna sale a las **00:27** y se pone a las **13:28**

EN SEGOVIA

HOY

9º MÁXIMA
MÍNIMA 0º

Nubosidad variable

Las altas presiones nos dejarán un martes soleado, con temperaturas más estables que a lo largo de estos días pasados. Esto no quita para que las mínimas experimenten un ligero descenso. En esta línea, no se esperan precipitaciones y los cielos permanecerán parcialmente cubiertos. Los vientos soplarán muy suaves, porque lo harán en calma.

SENSACIÓN TÉRMICA	--º
PUNTO DEL ROCÍO	-º
HUMEDAD	14%
VIENTO	en calma
POSIBILIDAD DE PRECIPITACIÓN	12%
VISIBILIDAD	de 5 a 10 km
PRESIÓN ATMOSFÉRICA	1013 mb

previsiones para mediodía

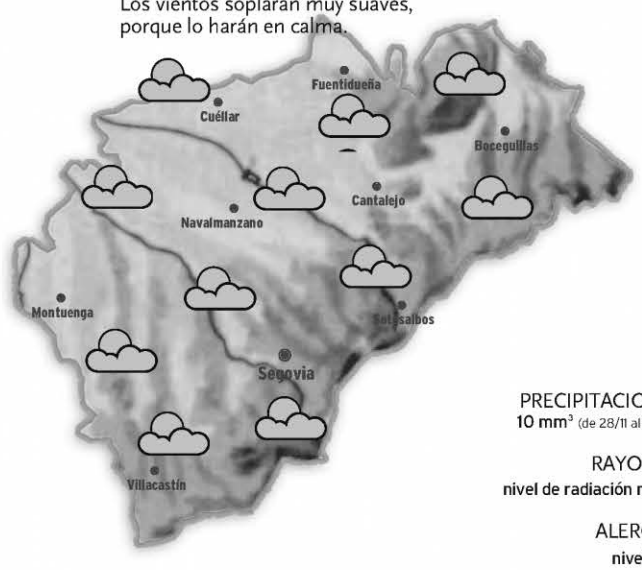

PRECIPITACIONES
10 mm³ (de 28/11 al 05/12)

RAYOS UV
nivel de radiación medio

ALERGIAS
nivel bajo

NIVELES DE LOS EMBALSES

Datos del 28 de noviembre, al 5 de diciembre de 2006

MAÑANA

10º MÁXIMA
1º MÍNIMA

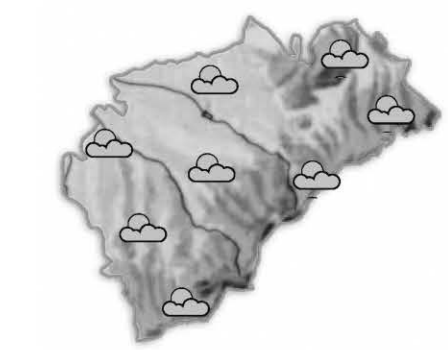

Ambiente soleado

La jornada del miércoles será muy similar a la del martes, ya que el sol volverá a ser protagonista, y las precipitaciones no harán acto de presencia. Además, las temperaturas no experimentarán cambios significativos, mostrándose muy parecidas a las del martes, y los vientos seguirán soplando en calma. Situación, por tanto, anticiclónica.

JUEVES

12º MÁXIMA
1º MÍNIMA

Pocos cambios en el tiempo

El sol volverá a lucir con fuerza a lo largo de la jornada del jueves y, aunque es posible que aparezcan algunas nubes, no serán demasiado densas. En esta línea, tampoco se esperan precipitaciones en esta provincia, ni en ningún punto de la comunidad. Los vientos continuarán soplando en calma, sin influir en la sensación térmica.

EN ESPAÑA

HOY

El predominio de los cielos despejados contribuirá a que la noche sea muy fría en el interior peninsular con heladas débiles a moderadas. Sin embargo durante el día los termómetros seguirán en ascenso. En el cielo predominará de nuevo el ambiente soleado, con cielo algo más nuboso y posibilidad de alguna tímida precipitación en la vertiente mediterránea. La novedad meteorológica, pero poco importante, será la aproximación de un frente al noroeste que dejará cielo más nuboso e incluso alguna lluvia aislada en Galicia.

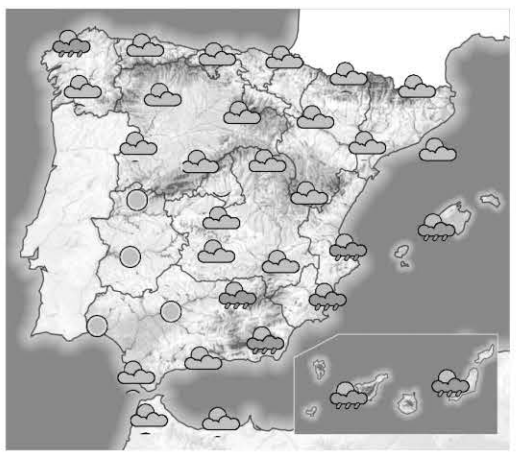

MAÑANA

Se mantendrá el tiempo estable

Las altas presiones seguirán asegurando tiempo estable, seco y soleado en prácticamente todo el país. La nubosidad será muy escasa un día más. Sólo veremos intervalos de nubes en las costas de Valencia, Murcia y Andalucía.

JUEVES

Pocos cambios en el tiempo

Predominará el ambiente soleado en buena parte del país, aunque, al igual que durante el resto de la semana, la inestabilidad se concentrará en Andalucía oriental, Baleares, Ceuta y Melilla, donde no se descartan chubascos.

TEMPERATURAS PREVISTAS PARA HOY

ESPAÑA	Máx.	Mín.		Máx.	Mín.		Máx.	Mín.		Máx.	Mín.		Máx.	Mín.		Máx.	Mín.		Máx.	Mín.
Albacete	10	1	Cádiz	17	10	Granada	12	3	Lleida	8	-1	Palmas, Las	18	14	Soria	10	-1
Alicante	16	8	Castellón	15	7	Guadalajara	11	2	Madrid	10	4	Pamplona	10	2	Tarragona	14	5
Almería	17	11	Ceuta	19	14	Huelva	18	6	Málaga	14	10	Pontevedra	14	6	Teruel	9	-3
Ávila	8	-3	Ciudad Real	10	1	Huesca	9	2	Melilla	19	14	Salamanca	9	-1	Toledo	10	0
Badajoz	14	3	Córdoba	15	4	Ibiza	12	6	Murcia	14	8	S. Sebastián	10	5	Valencia	15	6
Barcelona	15	9	Coruña, La	14	10	Jaén	13	5	Ourense	13	4	S.C. Tenerife	18	14	Valladolid	9	1
Bilbao	12	7	Cuenca	12	0	León	11	1	Oviedo	12	6	Santander	12	9	Vitoria	9	1
Burgos	8	3	Girona	15	-2	Logroño	10	3	Palencia	8	1	**Segovia**	**9**	**0**	Zamora	11	2
Cáceres	12	3	Gijón	13	9	Lugo	9	3	Palma M.	15	8	Sevilla	17	7	Zaragoza	9	2

EN EUROPA

HOY

Las altas presiones ganarán terreno hacia el norte de Europa y el tiempo tenderá a ser algo más estable en este sector donde además se espera un ascenso de las temperaturas. La nubosidad será variable en Centro Europa, con predominio del sol. Se prevén chaparrones en el entorno del Mediterráneo, aunque tampoco se mostrarán demasiado significativos.

PRÓXIMOS DÍAS

El dominio del anticiclón y de los cielos despejados en Europa provocará que las noches sean fría y hiele en muchos países. Sin embargo durante el día las temperaturas serán más suaves que en días anteriores. El tiempo más inestable en las Islas Británicas, Dinamarca y los Países Escandinavos, que seguirán bajo el dominio de las bajas presiones y de nuevo habrá precipitaciones en estas zonas.

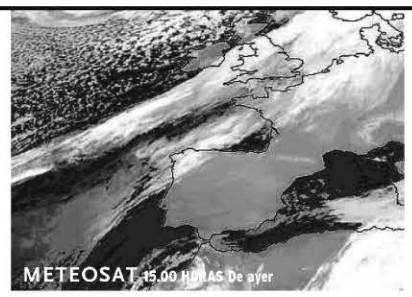

EUROPA	Máx.	Mín.
Amsterdam	9	5
Atenas	16	11
Berlín	8	5
Bruselas	8	4
Copenhague	8	5
Estocolmo	6	4
Ginebra	6	-1
Lisboa	12	8
Londres	11	4
Moscú	6	5
Oslo	5	2
París	9	5
Praga	5	1
Roma	14	3
Viena	8	2
Zurich	6	2

¿MUEBLES?
THERMOBEL
LA MAYOR EXPOSICIÓN DE CASTILLA
Salones clásicos, modernos y de estilo rústico

POLÍGONO INDUSTRIAL «EL CERRO»
TELÉFONO 921 423 953 - SEGOVIA
VENTA DIRECTA
Abierto incluso sábados tarde

CARTELERA DE CINE

BOX TU MUNDO

Luz de Castilla CENTRO COMERCIAL DE SEGOVIA

Ctra. Madrid-Segovia s/n

Telf. 921 44 80 68

Compra tus entradas: 90 CINEBOX (902 463 269)

Día espectador: JUEVES
pagina web: www.cinebox.es

Todos los días: 19.00, 22.00
Sábados y festivos: 16.00
Viernes y sábado: 1.00

No recomendada para menores de 13 años

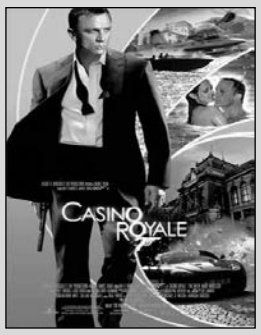

Casino Royal

Todos los días: 20.25, 22.40
Viernes y sábados: 0.50

No recomendada para menores de 13 años

El ilusionista

Todos los días: 18.45, 21.45
Sábados y festivos: 15.45
Viernes y sábados: 0.45

No recomendada para menores de 18 años

El perfume

Todos los días: 18.20, 20.30
Sábados y festivos: 16.15

Recomendada para todos los públicos

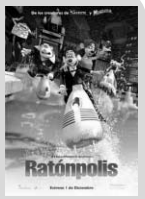

Rantópolis

Todos los días: 22.25
Viernes y sábados: 0.50

No recomendada para menores de 13años

Los Fantasmas de Goya

Todos los días: 18.00, 20.15, 22.35
Sábados y festivos: 15.50
Viernes y sábado: 1.00
Recomendada para todos los públicos

Happy Feet

Todos los días: 19.10, 22.00
Sábados y festivos: 16.30
Viernes y sábado: 0.50

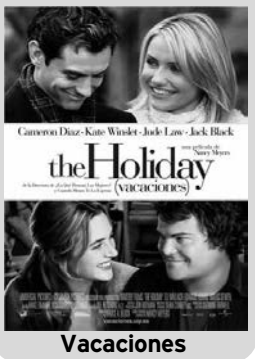

Vacaciones

Todos los días: 18.55, 21.25
Sábados y festivos: 16.30
Viernes y sábado: 0.00

Déjà Vu

Todos los días: 19.05, 21.50
Sábados y festivos: 16.35
Viernes y sábado: 0.15

No recomendada para menores de 13 años

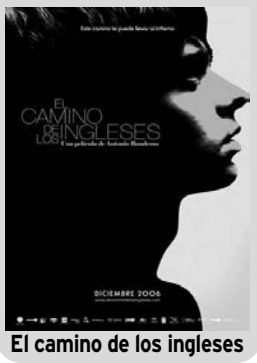

El camino de los ingleses

Todos los días: 18.15
Sábados y festivos: 16.15

Recomendada para todos los públicos

Colegas en el bosque

Todos los días: 20.05, 22.25
Viernes y sábado: 0.40

No recomendada para menores de 13 años

Los Fantasmas de Goya

Teatro Juan Bravo

"RECITAL MARÍA BAYO "

Viernes 15 de Diciembre

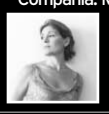

Compañía: María Bayo y Al Ayre Español
Función: 20:30 hrs.
Género: Música
Precio de Entrada: 30 €

"HIELO Y FUEGO"

Sábado 16 de Diciembre

Compañía: Tomás Gayo Producciones
Función: 20:30 hrs.
Género: Teatro
Precio de Entrada: 15, 12 y 10 €
Precio Club Amigos del Juan Bravo: 13, 11 y 9 €

"ROBIN Y HOOD"

Domingo 17 de Diciembre

Compañía: Teatro Gorokada
Función: 19:00 hrs.
Género: Infantil
Precio entrada: 6 €
Precio Club Amigos del Juan Bravo: 5 €

UN TEATRO DE CINE "VERANO Y HUMO"

Miércoles 20 de Diciembre

Pase película: 20:30 hrs.
Dirección: Peter Glenville
Elenco:Gearldine Page, Laurence Harvey, Una Merkel
Género: Teatro
Precio de Entrada: 3 €

CELEBRA TU BODA
EN HOTEL LOS ARCOS

aR HOTELES
LOS ARCOS ✱✱✱✱

Visítanos Te sorprenderás
Capacidad: hasta 450 personas

Paseo Ezequiel González, 26 40002 SEGOVIA Telf.: 921 43 74 62 www.hotellosarcos.com

PISOS EN SEGOVIA

▶ 1 Ó 2 DORMITORIOS,
PISCINA, TRASTERO Y GARAJES
▶ LOCALES, DESPACHOS Y OFICINAS

ARLAS PROYECTOS

Ctra. Villacastín, 56. TELF.: 676 839 019

Ayuntamiento de CHAÑE (SEGOVIA)

ANUNCIO DE INFORMACIÓN PÚBLICA DE AUTORIZACIÓN DE USO EXCEPCIONAL DE SUELO RÚSTICO Y LICENCIA AMBIENTAL

Se hace público de conformidad con lo dispuesto en el art. 25.2 en relación con el art. 23.2 y 99 de la Ley 5/1999 de 8 de abril de Urbanismo de Castilla y León y el art. 307.3 del Decreto 22/2004 de 29 de enero, por el que se aprueba el Reglamento de Urbanismo de Castilla y León, así como lo dispuesto en el art. 27.1 de la Ley 11/2003 de 8 de abril de Prevención Ambiental de Castilla y León, que abre información pública, por plazo de **veinte días**, a partir del siguiente al de la publicación de este anuncio en el B.O.P sobre expediente de autorización de uso excepcional de suelo rústico y licencia ambiental que se detalla a continuación:

Actividad: Adaptación de nave almacén agrícola para centro de tratamiento de vehículos, camiones y tractores al final de su vida útil.

Promotor: JESUS PÉREZ ALONSO.

Emplazamiento: Polígono 8, parcela 25.

El Expediente podrá ser examinado durante el horario de oficina en Secretaría Municipal y presentar, en su caso, las alegaciones, sugerencias y cualesquier otros documentos que se estimen oportunos, durante el citado plazo.

CHAÑE, a 4 de diciembre de 2006
EL ALCALDE. Fdo., *Dionisio García Esteban*

GEOT, S.A.

De conformidad con lo previsto en el artículo 150 de la vigente Ley de Sociedades Anónimas, se hace público que con fecha 28 de octubre de 2006, la Junta General Extraordinaria y Universal de GEOT S.A., acordó modificar el art. 2º de los Estatutos Sociales que en adelante tendrá la siguiente redacción:

Articulo 2º: OBJETO SOCIAL.

Constituye el objeto de la sociedad

a) La explotación de Estaciones de Servicios así como la comercialización de carburantes y combustibles en su más amplio término, en propiedad, administración, gestión, arrendamiento o cualquier otra forma, comprendiendo tanto carburantes como lubricantes y explotación de todo tipo de instalaciones anejas (como hostal, bar, restaurante, servicio de engrase, lavado y reparación de vehículos).

b) La compra, venta, alquiler, promoción y constitución de toda clase de fincas, edificios, viviendas, locales, centros comerciales y hosteleros, así como urbanización, parcelación y explotación de terrenos, por cuenta propia o por encargo de otros.

c) La realización de estudios y proyectos para restaurar, decorar y amueblar, todo tipo de edificios, locales y viviendas.

d) La producción, transformación y comercialización de productos agrícolas y ganaderos.

Las actividades enumeradas podían también ser desarrolladas por la Sociedad, total o parcialmente, de modo indirecto, mediante la participación en otras Sociedades con objeto análogo

Segovia, 2 de noviembre de 2006
El Secretario del Consejo de Administración

EL ADELANTADO DE SEGOVIA

Internet: **www.eladelantado.com**
Correo electrónico:
adelantado@eladelantado.com
publicidad@eladelantado.com

Ayuntamiento de CHAÑE (SEGOVIA)

ANUNCIO DE INFORMACIÓN PÚBLICA DE AUTORIZACIÓN DE USO EXCEPCIONAL DE SUELO RÚSTICO Y LICENCIA AMBIENTAL

Se hace público de conformidad con lo dispuesto en el art. 25.2 en relación con el art. 23.2 y 99 de la Ley 5/1999 de 8 de abril de Urbanismo de Castilla y León y el art. 307.3 del Decreto 22/2004 de 29 de enero, por el que se aprueba el Reglamento de urbanismo de Castilla y León, así como lo dispuesto en el art. 27.1 de la Ley 11/2003 de 8 de abril de Prevención Ambiental de Castilla y León, que abre información pública, por plazo de **veinte días,** a partir del siguiente al de la publicación de este anuncio en el B.O.P sobre expediente de autorización de uso excepcional de suelo rústico y licencia ambiental que se detalla a continuación:

Actividad: EXPLOTACIÓN PORCINA DE CEBO.

Promotor: GANADERA DE CHAÑE, S.L.

Emplazamiento: Polígono 3, parcelas 5241 Y 5242.

El expediente podrá ser examinado durante el horario de oficina en Secretaría Municipal y presentar, en su caso, las alegaciones, sugerencias y cualesquier otros documentos que se estimen oportunos, durante el citado plazo.

CHAÑE, a 4 de diciembre de 2006
EL ALCALDE. Fdo., *Dionisio García Esteban*

Junta de Castilla y León
Consejería de Economía y Empleo
Dirección General de Energía y Minas.

AMC

Anuncio de la Dirección General de Energía y Minas de la Consejería de Economía y Empleo de la Junta de Castilla y León, por el que se somete a información pública la solicitud de autorización administrativa previa de las instalaciones de distribución de gas natural canalizado en el término municipal de Hontanares de Eresma, en la provincia de Segovia.

Como consecuencia de la existencia de proyectos en competencia en el término municipal de Hontanares de Eresma, se somete a información pública la petición de autorización administrativa para la distribución de gas canalizado realizada por la empresa Gas Natural Castilla y León, S.A., cuyas características principales se señalan a continuación:

a) *Peticionario:* "GAS NATURAL CASTILLA Y LEON, S.A.", con domicilio en la Avenida Padre Claret, 12 de Segovia, con C.I.F. A 47/068127

b) *Objeto de la petición:* Autorización administrativa previa de las instalaciones de distribución de gas natural canalizado en el término municipal de Hontanares de Eresma, en la provincia de Segovia.

c) *Descripción de las instalaciones:*

El proyecto incluye la construcción de una red de distribución en Media Presión B, cuyo origen está en un futuro punto de suministro que Gas Natural Distribución SDG instalará en el término municipal de Hontanares de Eresma.

d) *Características de la instalación*

L= 217 m (Diámetro = 63mm) + 678 m (Diámetro = 90mm) + 765m (Diámetro =2 00mm)

e) *Presupuesto:* 55.188.93 €.

f) *Puesta en gas:* los primeros abonados a los 6 meses desde la obtención de aprobación de proyecto de ejecución de instalaciones

Lo que se hace público para conocimiento general y para que todas aquellas personas fisicas o jurídicas que se consideren afectadas en sus derechos puedan examinar el proyecto en el Servicio de Ordenación y Planificación Energética de la Dirección General de Energía y Minas de la Consejería de Economía y Empleo, sito en Valladolid (C.P. 47014), calle Antonio Lorenzo Hurtado, 6, 7ª planta, y en su caso, presentar, por triplicado, en dicho centro, las alegaciones que consideren oportunas, en el plazo de veinte días, a partir del día siguiente al de inserción de este anuncio.

León, 15 de noviembre de 2006
EL DIRECTOR GENERAL DE ENERGÍA Y MINAS
Fdo.: Manuel Ordóñez Carballada

El servicio nº 1 de Relaciones Personales de España

Buzón de Amigos

DISPONIBLE 24 HORAS

SERVICIO VERIFICADO ANTE NOTARIO

Servicio Garantizado
Más de 150 medios de comunicación confian en **Advanced Telephone Services S.A.** como **proveedor del servicio de relaciones personales**. ATS S.A. (empresa perteneciente a AVA) **garantiza la calidad y seriedad de esta sección** desde hace más de 10 años, supervisando cada anuncio que es publicado y eliminando aquellos que no cumplan las normas exigidas. Ponemos a su disposición el **Teléfono de Atención al cliente 902 440 140** para aclarar sus dudas.**Gracias por su confianza.**

http://adelantado-sg.encuentros.net

PON TU **ANUNCIO GRATIS** LLAMANDO AL
902 887 421
• ESCUCHA Y CONTESTA • RECOGE RESPUESTAS • HABLA EN DIRECTO
806 404 623
Precio máximo: Red Fija 1,09 euros/minuto. Red Móvil 1,51 euros/minuto. IVA incluido. Mayores de 18 años. - ATS S.A. - Apdo. de Correos 18070 - Madrid 28080

SMS Si te gusta su voz, puedes enviarle mensajes escritos.
Envíanos un mensaje al **7775** con la palabra **MEN ASE** seguido del Nº de Buzón que te interese y el mensaje que quieres poner.
Ej: **MEN ASE 568765 Soy Juani rubia...**
Precio mensaje: 1,20 euros IVA no incluido. (Máx. 145 caracteres).
Tus datos serán incluidos en un fichero titularidad de ATS para ofrecerte futuras promociones. Para acceso, rectificación, oposición o cancelación: 902 440 140

ILMA. SEÑORA

Dª Leonor Conejo Casillas

Falleció en Madrid el día 5 de diciembre de 2006

A los 92 años de edad

Habiendo recibido los Santos Sacramentos y la Bendición de Su Santidad

D. E. P.

Sus hijos, José María y Carlos Gómez Conejo; hijas políticas, María Eugenia Muñoz Muñoz y Pilar Santiño Calleja; nietos, José, Leonor, Luis, Carlos, Enrique, Andrés y Alonso, y toda su familia,

Ruegan una oración por su alma

La misa de privilegio tendrá lugar el día 13 de diciembre a las 20,00 en la Iglesia Parroquial de San Andrés y las misas gregorianas empezarán en la Santa Iglesia Catedral el 10 de enero a las 10 de la mañana.

(4)

EL SEÑOR

D. José Fernández del Pozo

Ha descansado en la paz del Señor en Segovia
el día 11 de diciembre de 2006

A los 87 años de edad

Habiendo recibido los Santos Sacramentos y la Bendición de Su Santidad

D. E. P.

Sobrinos, José-Luis, María Isabel, Rosa y Antonio García Fernández; María Pilar, María Teresa y María Elena Fernández Madaria; Consuelo y Nieves Fernández García, María Teresa Fernández Robledo y Encarnación García; sobrinos políticos, primos y demás familia,

Ruegan una oración por su alma

El funeral por el eterno descanso de su alma tendrá lugar hoy día 12, a las 12:00 de la mañana, en la iglesia parroquial de Valsaín (Segovia); acto seguido, el cadáver recibirá cristiana sepultura en el cementerio de Valsaín. La misa de privilegio tendrá lugar el día 13, a las 18:00 horas, en la iglesia parroquial de Valsaín.

(3) CASA DOLIENTE: TANATORIO SEGOVIANO SAN JUAN DE LA CRUZ

LA SEÑORA

Dª María Amparo Yubero Abad

(VIUDA DE FELIPE GONZÁLEZ MARTÍN)

Ha descansado en la paz del Señor en San Ildefonso
el día 11 de diciembre de 2006

A los 83 años de edad

Habiendo recibido los Santos Sacramentos y la Bendición de Su Santidad

D. E. P.

Hijas, Lucía y Fátima González Yubero; sobrinos, primos y demás familia,

Ruegan una oración por su alma

El funeral por el eterno descanso de su alma tendrá lugar hoy día 12, a las 16:00 horas, en la iglesia parroquial de Ntra. Sra. del Rosario en San Ildefonso; acto seguido, el cadáver recibirá cristiana sepultura en el cementerio de San Ildefonso. La misa de privilegio tendrá lugar el día 13, a las 10:00 de la mañana, en la iglesia parroquial de Ntra. Sra. de Los Dolores de San Ildefonso.

(3) CASA DOLIENTE: TANATORIO SAN JUAN DE LA CRUZ EN SAN ILDEFONSO

HORARIO DE AUTOBUSES

SEGOVIA-MADRID

LUNES A VIERNES LABORABLES				
6.00 D	6.15 S	6.30 D	6.45 S	7.00 S
7.15 S	7.30 D	7.45 D	8.00 S	8.30 S
9.00 D	9.30 S	10.00 D	10.30 R	11.00 D
11.30 D	12.00 D	12.30 S	13.00 D	13.30 D
14.00 D	14.30 S/R*	15.00 D	15.30 D	16.00 R
16.30 D	17.00 D	17.30 D	18.00 S	18.30 D
19.00 D	19.30 D	20.00 R	20.30 D	21.00 D
21.30 S				
SÁBADOS LABORABLES				
7.30 D	8.00 D	8.30 S	9.00 D	9.30 D
10.00 D	10.30 R	11.00 D	11.30 D	12.00 D
12.30 S	13.30 D	14.30 S	15.30 D	16.00 D
16.30 R	17.00 D	17.30 D	18.00 D	18.30 D
19.00 D	19.30 D	20.00 R	21.00 D	21.30 S
DOMINGOS Y FESTIVOS				
8.30 S	9.30 D	10.30 R	11.30 D	12.30 D
13.30 D	14.30 S	15.30 D	16.00 D	16.30 R
17.00 D	17.30 D	18.00 D	18.30 D	19.00 D
19.30 D	20.00 R	20.30 D	21.00 D	21.30 S
22.00 D	22.30 D			

MADRID-SEGOVIA

LUNES A VIERNES LABORABLES				
6.30 D	7.00 D	7.30 D	8.00 R	8.30 D
9.00 D	9.30 S	10.00 D	10.30 D	11.00 S
11.30 D	12.00 D	12.30 D	13.00 D	13.30 S
14.00 D	14.30 D	15.00 R	15.30 D	16.00 S
16.30 D	17.00 S	17.30 D	18.00 D	18.15 S
18.30 D	19.00 D	19.30 D	19.45 S	20.00 D
20.30 D	20.45 R	21.00 D	21.30 S	22.00 D
22.30 S	23.00 D			
SÁBADOS LABORABLES				
8.00 S	8.30 D	9.00 D	9.30 D	10.00 D
10.30 D	11.00 S	11.30 D	12.00 D	13.00 D
14.00 D	15.00 R	15.30 D	16.00 D	17.00 S
18.00 D	19.00 D	19.30 D	20.00 R	20.30 D
21.00 S	21.30 D	22.00 D	22.30 S	
DOMINGOS Y FESTIVOS				
8.00 S	9.00 D	10.00 D	10.30 D	11.00 S
11.30 D	12.00 D	13.00 D	14.00 D	15.00 R
16.00 D	17.00 S	18.00 D	18.30 D	19.00 D
19.30 D	20.00 R	20.30 D	21.00 D	21.30 D
22.00 D	22.30 S			

D: Expediciones DIRECTAS
S: Expediciones SEMIDIRECTAS con paradas en SAN RAFAEL (estación), OTERO y REVENGA
R: Expediciones RUTA
* Días lectivos

EXPRESIÓN DE GRATITUD

LA FAMILIA DE

D. Víctor Diego Blanco

Que falleció en Segovia el día 9 de diciembre de 2006,
recibiendo cristiana sepultura en Fuenterrebollo
(Q.E.P.D.)
ante la imposibilidad de hacerlo personalmente como
hubiera sido su deseo, testimonia por este medio
su más sincero agradecimiento a cuantas personas
les manifestaron sus condolencias y acompañaron
en el sepelio y cultos celebrados por su alma.
Asimismo, comunica que la misa que se oficie el día 16
de diciembre, a las 10:30 de la mañana, en la iglesia
parroquial de Santo Tomás (Segovia)
será aplicada por el eterno descanso de su alma.

(3) FUNERARIA EL CARMEN . CANTALEJO

HORARIO DE TRENES

R2 SEGOVIA MADRID

TREN	OBSERVACIONES	SEGOVIA	NAVAS DE RIOFRÍO	ORTIGOSA DEL M.	OTERO DE H.	LOS ÁNGELES S.R.	EL ESPINAR	SAN RAFAEL	TABLADA	CERCEDILLA	VILLALBA DE G.	MADRID-CH	MADRID-N.M.	MADRID-R.	MADRID-AT.
R	(2)	5,55	-	6,06	-	6,16	6,21	6,24	-	6,37	7,00	7,39	7,44	7,48	7,52
R	(2)	6,55	7,04	-	7,12	7,15	7,21	7,24	-	7,37	8,00	8,39	8,44	8,48	8,52
R	(1)	8,55	9,03	9,07	9,13	9,16	9,20	9,23	9,30	9,35	9,58	10,37	10,42	10,46	10,50
R	(1)	10,55	11,03	-	11,13	11,16	11,20	11,23	-	11,35	11,58	12,37	12,42	12,46	12,50
R	(1)	12,55	13,03	13,07	13,13	13,16	13,20	13,23	-	13,35	13,58	14,37	14,42	14,46	14,50
R	(1)	14,55	15,04	-	15,11	15,14	15,18	15,21	-	15,33	15,58	16,37	16,42	16,46	16,50
R	(1)	16,50	-	-	-	17,10	17,14	17,17	17,24	17,35	17,58	18,37	18,42	18,46	18,50
R	(1)	18,55	19,04	19,07	19,11	19,14	19,18	19,21	-	19,33	20.00	20,37	20,42	20,46	20,50
R	(1)	20,55	21,02	21,05	21,10	21,13	21,18	21,21	-	21,35	21,58	22,36	22,41	22,45	22,49

OBSERVACIONES:
R Regional. (1) DIARIO del 4-12-05 al 30-6-06. (2) LMXJV: del 4-12-05 al 5-12-05; 7-12-05; del 9-12-05 al 5-1-06; del 7-1-06 al 12-4-06; del 15-4-06 al 30-4-06; del 2-5-06 al 30-6-06. Estos trenes efectúan otras paradas en el núcleo de Cercanías. Teléfono información: 902/ 24 02 02. www.renfe.es

R2 MADRID SEGOVIA

TREN	OBSERVACIONES	MADRID.AT	MADRID-R.	MADRID-N.M.	MADRID-CH.	VILLALBA DE G.	CERCEDILLA	TABLADA	SAN RAFAEL	EL ESPINAR	LOS ANGELES S.R.	OTERO DE H.	ORTIGOSA DEL M.	NAVAS DE RIOFRÍO	SEGOVIA
R	(2)	6,02	6,05	6,09	6,17	7,00	7,27	-	7,46	7,49	7,54	7,57	8,01	8,04	8,13
R	(1)	8,01	8,04	8,08	8,15	9,00	9,23	-	9,38	9,41	9,46	9,49	9,53	9,56	10,05
R	(1)	10,01	10,04	10,08	10,16	10,57	11,21	11,26	11,36	11,40	11,45	-	-	-	12,04
R	(1)	12,01	12,04	12,08	12,16	12,57	13,21	-	13,36	13,39	13,44	13,47	-	13,54	14,02
R	(1)	14,01	14,04	14,08	14,15	14,57	15,20	-	15,34	15,37	15,42	15,45	15,50	15,54	16,03
R	(2)	15,01	15,04	15,08	15,16	15,57	16,23	-	16,33	16,36	16,41	-	-	16,52	17,10
R	(1)	16,01	16,04	16,08	16,16	16,57	17,21	-	17,31	17,34	17,38	-	-	17,48	17,57
R	(1)	18,02	18,05	18,09	18,16	18,57	19,22	19,27	19,35	19,38	19,43	19,46	19,50	19,54	20,03
R	(3)	20,02	20,05	20,09	20,16	20,57	21,23	-	21,43	21,46	21,51	21,54	21,59	22,03	22,13

OBSERVACIONES: R Regional. (1) DIARIO del 4-12-05 al 30-6-06. (2) LMXJV: del 4-12-05 al 5-12-05; 7-12-05; del 9-12-05 al 5-1-06; del 7-1-06 al 12-4-06; del 15-4-06 al 30-4-06; del 2-5-06 al 30-6-06. (3) DIARIO del 4-12-05 al 23-12-05; del 25-12-05 al 30-12-05; del 1-1-06 al 30-6-06.
Estos trenes efectúan otras paradas en el núcleo de Cercanías. Teléfono información: 902/ 24 02 02. www.renfe.es

FUNERARIA SANTO CRISTO DE LA PEÑA
PENSANDO EN LOS MOMENTOS MÁS DIFÍCILES
Tanatorios en: CUÉLLAR Telfs. 921 14 22 94 - 921 14 30 88
AGUILAFUENTE Telf. 921 57 23 04. Fax 921 57 20 60

AGENCIA FUNERARIA SANTA TERESA
TANATORIO SEGOVIANO SAN JUAN DE LA CRUZ
DELEGACIONES EN TODA LA PROVINCIA
TANATORIOS EN:
SEGOVIA
NAVA DE LA ASUNCIÓN RIAZA
SANCHONUÑO CANTIMPALOS
PRÁDENA CARBONERO EL MAYOR
LA GRANJA DE SAN ILDEFONSO
ATENCIÓN PERMANENTE 24 HORAS
☎ 902 02 23 24
TELÉFONOS
921 43 00 28 - 921 42 58 10
EN MADRID: 902 42 52 42

FUNERARIA Y TANATORIOS
EL CARMEN
SERVICIO PERMANENTE
Telf. 921 520191
SEGOVIA
C/ Sargento Provisional, 1
Telf. 921 435 505
TANATORIOS:
CANTALEJO: Ctra. Segovia, 22
TURÉGANO: C/ Obispo Miranda, 7
SEPÚLVEDA: C/ Isabel la Católica, 26

ANUNCIOS BREVES

921 43 72 61

OFICINAS COMERCIALES EN SEGOVIA
C/ Peñalara, nº 3, (Pol. Ind. El Cerro)
De lunes a viernes de 9 a 14 horas y de 17 a 19 horas
Plaza Mayor, nº 3, 2º Planta
De lunes a viernes de 9 a 14 horas

POR TELÉFONO 921 43 72 61
De lunes a viernes de 9 a 14 horas y de 17 a 19 horas
POR AGENCIAS DE PUBLICIDAD
Contacte con su agencia de publicidad habitual para gestionar sus anuncios breves.

TARIFA BREVES: Cada palabra 0,36 € + 16 % IVA *mínimo diez palabras*
TARIFA 1/2 MÓDULO: *(22 X 45 mm)*: 8,30 € + 16 % IVA

TRABAJO

NECESITO
CARRETILLERO
con experiencia. Contrato indefinido
Telf. 629 22 56 32

SE NECESITA camarero/a para restaurante La Alhambra. Tel. 921426793. Preguntar por Tito.

SE NECESITA repartidor con carnet B1. Teléfono 921430618.

SE NECESITA camarera con experiencia para La Granja. Tels. 921 472397 / 620983197

SE NECESITA camarero con experiencia. Zona Plaza Mayor, para turno de tarde. 607592725. Llamar por las tardes.

SE NECESITAN conductores clase B y C. Interesados llamar 605287530.

NECESITAMOS PEONES y oficiales de construcción para obra nueva. 692564658.

SE NECESITA oficial o peon de fontanería. Llamara al teléfono 921490628. 616901310 o mandar C.V al 921490628.

SE NECESITA camarero con experiencia. Buenas condiciones. Teléfono 675721220.

SE NECESITA ayudante de cocina con experiencia. Teléfono 921443174.

SE NECESITA cocinero/a. Horario mañanas, coche propio. Teléfono 619971844.

SOLICITO MATRIMONIO joven español, sin hijos para guardeses chalet en San Rafael. Vivienda en la finca. Sueldo a convenir. Teléfono 609441287.

SE NECESITA ayudante de obra con conocimientos en manejo de miniexcavadora. Teléfono 65876168. (Llamar de lunes a viernes de 17:00 a 19:00 horas.)

SE NECESITA cocinero/a, ayudante de cocina con experiencia y limpiadora. Teléfono 695161000.

SE NECESITA ATS DUE para residencia geriatrica. Teléfono 921561945.

SE NECESITA varón para fábrica de maderas en Cantalejo. Teléfono 921520307.

INGENIERIA UBICADA en Segovia necesita; Delineante para manejo de Autocad, Ingeniero Técnico Industrial. Edad 20-35 años. Se valorará experiencia en instalaciones y legalizaciones. 620646220.

EMPRESA **NECESITA**
AUXILIAR ADMINISTRATIVO y COMERCIAL con experiencia
Enviar C.V. con fotografía a Apto. Correos 590. 40.080 Segovia

VENTAS

MANCOMUNIDAD MANZO vende máquina de presión con remolque: 11.043 € IVA incluido. Información 647418721.

VENDO PISO en La Lastrilla. Tres dormitorios. Teléfono 696957552.

COMPRAS

SOL INMOBILIARIA 921 44 00 44
COMPRAMOS PISO
PREFERIBLE:
SEGOVIA CAPITAL Y EN MAL ESTADO (PARA REHABILITAR)

RELAX

ABSOLUTA DISCRECION. Máxima seriedad. Deliciosa compañia. Señoritas. Renovacion continua. Trato esmerado. 651060675. También salidas.

ANGIE MORENA universitaria. Amanda modelo brasileña. Jovenes, discretas, complacientes. Dos bellezas. 654143070. Permanentemente. Desplazamientos.

SUPER NOVEDAD tailandesas, 21 añitos guapísima. Francés natural. Griego. 627276247.

CONTACTOS

VIUDITA. CULITO duro. Pechos grandes. Pago hombre para sexo. 690712138.

UNIVERSITARIA. NO quiero dinero, solo un buen polvo. 628517851.

SEPARADA 38 años busco amistad, sexo. Posible relación estable. Envia TALIA al 5244.

TAROT

TAROT VIDENCIA
¡¡24 HORAS EN DIRECTO!! 806 416 468
Precio máximo: Red Fija 1,09 euro/min. Red Móvil 1,51 euro/min. IVA incluido.
Mayores 18 años Clasificados NET S.A. Apdo. de Correos 18171 - 28080 Madrid

CARMEN MORA. Tarot. 806506508. ¡Consúltame! (Rf. 1,06 Rm. 1,36) 902014662

VARIOS

RUSAS ATRACTIVAS. Pareja estable. Seleccion personalizada. Discreción. 918388527. 638249697.

RELACIONAMOS PERSONAS particulares toda España. Máxima discreción 639446657.

NOTA: El Adelantado de Segovia no se responsabiliza de la veracidad de las ofertas y anuncios de la Sección de Anuncios Breves.

ÚLTIMAS VIVIENDAS
695 092 298
Promotor BARROSO VELASCO

CHALETS PAREADOS EN LA LOSA (SEGOVIA)

EXCELENTES CALIDADES

CASA RÚSTICA:

Estructura de madera de 1ª calidad (pino de Valsaín)
(Pilares forjados, vigas, porches,...)
Exterior de piedra natural.
(chimenea francesa con hogar cerrado, tarima de Roble, ventanas de aluminio imitando madera, con rotura de Puente térmico, climalit, ...

TIENES QUE VERLAS PARA DECIDIR ¿NO CREES?

A PARTIR 270.000 €
PARCELA MÍNIMA DE 200 M²

InfoSegovia.com
Todo Segovia está aquí, descúbrelo
Restaurantes Alojamientos Monumentos Rutas Turísticas Agenda Información Útil Noticias

www.mansinoinmobiliaria.com ☎ 921 44 30 31

ALQUILER DE LOCALES

Alquila LOCAL en San Lorenzo en edificio nuevo, 140 M ¡750 €!¡125.000 €! Ref. 7634

Alquila LOCAL muy céntrico Ideal como almacén, 40 m² Luz y agua Renta baja Ref. 8135

Alquila LOCAL en Gustavo Adolfo Bécquer (Nueva Segovia) 100 m² ¡Apto cualquier negocio! ¡Renta 600 €! ¡100.000 ptas! Ref. 7507

Alquila LOCAL en C/ Independencia, 170 m² ¡Acondicionado! ¡Amplia fachada! Ref.9128 ALQUILADO

Alquila LOCAL en Nueva Segovia, 46 M ¡Muy bien situado! ¡Ideal su negocio! Ref. 7520

Alquila LOCAL en San Lorenzo 40 m² ¡Acondicionado! ¡Renta sólo 270 €! ¡45.000 ptas! Ref. 6702

Alquila LOCAL en Edificio La Castellana, 125 m² en planta Amplia fachada En construcción Ref. 4232

Alquila LOCAL en calle Marqués del Arco con una superficie de 128 m Está acondicionado Ref. 8015 ALQUILADO

Alquila LOCAL en Polígono Hontoria, 400 m², fachada 50 m².¡Se acondiciona sin divisiones! Ref. 8198

INMOBILIARIA MANSINO Símbolo de eficacia

Alquila OFICINA en planta, calle con 87 M ¡Acondicionado!¡Excelente situación!¡840 €! ¡140.000 ptas! Ref. 8976

Alquila LOCAL en Avda. Padre Claret, 150 m² acondicionado Amplia fachada en esquina. Renta: ¡2000 €! ¡333.000 ptas! Ref. 8781

Alquila LOCAL en Vía Roma, 140 m, acondicionado ¡Precio-ocasión! Ref. 8829

Alquila LOCAL COMERCIAL en Ctra. Villacastín, 116 M. Gran fachada haciendo esquina Ref. 9369

Alquila LOCAL 31 M acondicionado, zona del Salvador. Cualquier actividad Ref. 9436

Alquila LOCAL 600 M, grandes posibilidades. Ideal hostelería Situado frente a Renfe Ref. 8912

Alquila LOCAL en calle Real con 200 M, en dos plantas. ¡Excelente situación! Ref. 8995

Alquila LOCAL en Ezequiel González, 335 m. Amplia fachada. Acondicionado. ¡Rente 3.300 €! ¡550.000 ptas! Ref. 9103

Alquila LOCAL acondicionado en C/ Obispo Quesada, con 315 m en dos plantas. ¡Ideal su negocio! Ref. 8973 ALQUILADO

Alquila LOCAL en P/ Somorrostro, 200 m² ¡Acondicionado! ¡Renta 4.500 €! ¡750.000 ptas! Ref. 9116

Alquila LOCAL céntrico, buena situación, 100 m. Renta: 1250 € ¡208.000 ptas! Ref. 9129

Alquila LOCAL Comercial acondicionado, excelente situación. Ideal entidad bancaria. Ref. 9310

Alquila LOCAL en Vía Roma, 70 m² Gran escaparate Renta 550 €! ¡91.500 €! Ref. 8328 ALQUILADO

Alquila LOCAL en calle Los Coches Amplia fachada 140 M. ¡1200 €! ¡200.000 ptas! Ref.9359

HT Grupo Inmobiliario

Segovia

ULTIMOS PISOS EN PROMOCION
SEGOVIA CAPITAL
DE 3 Y 4 DORMITORIOS
SUP DESDE 86 m² UTILES
CALIDADES DE 1ª

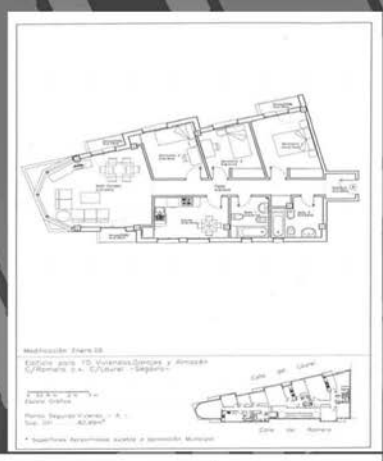

HT Grupo Inmobiliario
Avda. de la Constitución, 46
40006 - SEGOVIA
e-mail: hogarte@hogarte.e.telefonica.net
Tlfs. 921 42 25 89

RAGUS
ASESORIA INMOBILIARIA
TRABAJO Y COMPROMISO

CANTINPALOS
Viviendas de 1,2 y 3 dormt
Planta baja con jardín individual, cocina amueblada, suelos de parquet, plaza de garaje ascensor.
Locales comerciales
EN CONSTRUCCIÓN
DESDE 109.000 €

ESPIRDO
Pisos de 2 y 3 dormitorios
con garaje y trastero
tarima, ascensor
Calefacción individual
ENTREGA PRIMAVERA 2007

ESPIRDO - APARTAMENTOS
GARAJE OPCIONAL
TARIMA, ARMARIOS FORRADOS
PUERTA BLINDADA

ZAMARRAMALA
Dúplex 2 y 3 dormitorios
garaje y trastero
Cocina amueblada
Calefacción individual
tarima, puerta blindada

BERNUY
APARTAMENTOS Y PISOS
DE 2 Y 3 DORMITORIOS
ÁTICO CON GRAN TERRAZA
EXCELENTES CALIDADES
DESDE 101.000 €

CANTIMPALOS
Pisos de 1, 2 y 3 dormitorios
solado en tarima
Armarios empotrados
Calefacción individual Gasoil
Garaje opcional
EN CONSTRUCCIÓN
DESDE 107.500 €

PRÓXIMAS PROMOCIONES EN CANTIMPALOS
¡¡INFÓRMATE!!

CONSÚLTANOS, TENEMOS LO QUE BUSCAS

Plaza de la Iglesia 1. CANTIMPALOS
Telfs. 921 49 79 32
660 04 01 71
inmobiliaria@ragus.es www.ragus.es

SOL INMOBILIARIA

www.solexclusivas.com

Avda/Fernández Ladreda 19 ☎ 921 44 00 44

NUEVA PROMOCIÓN

18 .. Chalets Adosados GARCILLÁN

ENTREGA 24 MESES

208.100 € 34.624.927 pts

- Jardines privados 88 - 133 m2
- 4 y 5 dormitorios - 3 baños
- Grandes salones y cocinas
- Garaje puerta automática
- Calefac individual gasóleo
- Preciosas fachadas

Chalet modelo 1 - 4 dormitorios - 3 baños - jardín 131 m2

VENGA A VER EL PROYECTO

---

inmobiliaria SIERRA

PROMOCIÓN

FABULOSOS PISOS EN ... BERNUY DE PORREROS

A tan solo 5 Minutos de Segovia

ZONA DE GRAN EXPANSIÓN

ÚLTIMOS PISOS DE 1, 2 Y 3 DORMIT, GARAJES, TERRAZAS.... Y CALIDADES DE 1ª.

Desde 90.000

¡¡VEA LOS PLANOS!!

GRANDES FACILIDADES DE FINANCIACIÓN

Nos encontramos en C/ Curtidores, 4. Segovia Teléf.: 921 42 93 30/ Mvl: 637 48 00 01/ 02
www.gestionsierra.com
info@gestionsierra.com

MUNDO House inmobiliaria

vende

en la granja

2 y 3 dormitorios

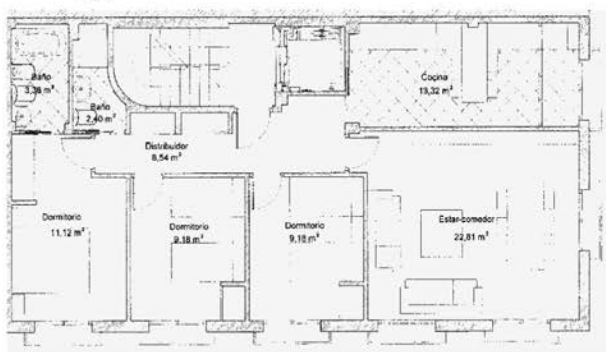

- ✓ Tarima
- ✓ Puertas roble
- ✓ Suelo radiante
- ✓ Carpintería con rotura de puente térmico
- ✓ Ascensor

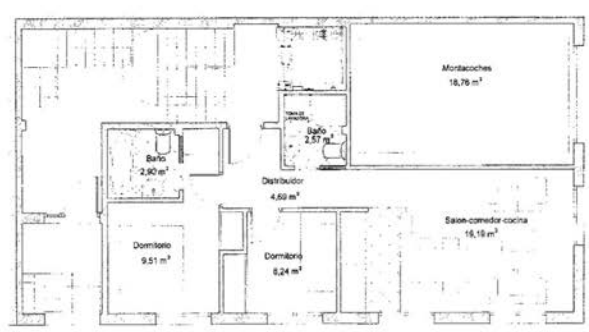

- ✓ Zona única
- ✓ En construcción

Tlf. 921470258

Ceigrup

Inmobiliarias

C/ Santo Domingo de Silos 50 bajo
40002 - Segovia
Teléfono: **921 46 62 26**

LA MAYOR RED INMOBILIARIA

Viva en el Centro de Segovia

Piso de 3 dormitorios REFORMADO

LOCAL EN ALQUILER

En el Casco Antiguo.

Completamente acondicionado

¡Por solo 500 €!

Viva su Navidad en su nuevo piso

Amueblado y en perfecto estado

Por 191.250 €

Precioso apartamento en TORRECABALLEROS

¡No pierda la oportunidad!

Las mejores soluciones las ofrecen los profesionales

VENDE FEBIGES — GESTION INMOBILIARIA

Teléfonos 921 40 66 09 / 921 40 62 62

SOTOSALBOS RESIDENCIAL AIRES DE LA SIERRA

8 VIVIENDAS UNIFAMILIARES

TODO TIPO DE FINCAS, RÚSTICAS, URBANAS, URBANIZABLES

LOCALES EN LAS MEJORES ZONAS DE SEGOVIA

VENDE FEBIGES — GESTION INMOBILIARIA

FEBIGESTIÓN, S.L.
C/ Arroyo nº 1.
TRESCASAS (SEGOVIA)
☎ 921 40 66 09 / 921 40 62 62
febigestion@telefonica.net

C&M
Aranguren
ALQUILER
TORRECABALLEROS
un dormitorio
un baño
calef. Individual
amueblado
VEN A VERLO
ESPIRDO
tres dormitorios
dos baños
calef. Individual
cocina amueblada
VEN A VERLO
JOSE ZORRILLA
tres dormitorios
dos baños
calef. Central
cocina amueblada
VEN A VERLO
TORRECABALLEROS
dos dormitorios
un baño
calef. Individual
amueblado
VEN A VERLO
PALAZUELOS
tres dormitorios
dos baños
calef. Individual
trastero y garaje
cocina amueblada
VEN A VERLO
JOSE ZORRILLA
cuatro dormitorios
tres baños
calef. Central
garaje
amueblado
921440313
info@cym-aranguren.com
www.cym-aranguren.com

GESTIÓN 10
GESTIÓN INMOBILIARIA
PROMOCIÓN
C/ LA LUZ-PEÑASCAL
(JUNTO COLEGIO CLARET)
PISOS DE 1,2 Y 3
DORMITORIOS
¡¡PÍDENOS INFORMACIÓN!!
TRESCASAS
CHALETS PAREADOS
BONITO ENTORNO
ESTILO RÚSTICO
parcelas de
300 y 400 mts.
NUEVA PROMOCIÓN
1 y 2 DORMITORIOS,
GARAJE Y TRASTERO
ZONA CÉNTRICA
PROMOCIÓN
DE CHALETS
MATA DE
QUINTANAR
AMPLIAS PARCELAS
PRECIO INTERESANTE
El 10
De Su
GESTIÓN
921 44 50 77
C/ La Plata, 56
www.gestion-10.com

PAZ
PROPIEDADES
EN TORRECABALLEROS
PISOS DE
2 DORMITORIOS
UNO DE ELLOS
CON PLAZA DE GARAJE,
SUELO DE GRES,
CALEFACCION INDV
ASCENSOR,
A ESTRENAR.
ESPIRDO P
ROXIMA ENTREGA
PISO DE 2 DORMITORIOS,
BAÑO COMPLETO,
TERRAZA SOLARIUM,
ASCENSOR,
PLAZA DE GARAJE,
TRASTERO,
ZONAS COMUNES
CON PISCINA.
PRECIO: 115.000€
PAZ
PROPIEDADES
C/ Los Coches, 15
40002 Segovia
Tel. 921 41 36 23
www.pazpropiedades.com

PURIFICACIÓN HURTADO
Inmobiliaria
REF.- 3340 EL SALVADOR
Piso de 3 dormitorios, calefacción individual
garaje, trastero, amueblado.
Totalmente reformado.
REF.- 3753 LOS HUERTOS
Chalet adosado de 3 dormitorios, baño, aseo
Patio de 20 m². En construcción.
REF.- 3420 CASCO
ANTIGUO
Precioso ático
4 dormitorios, 130 m²
Garaje y ascensor
Vistas de lujo.
REF.- 3253 TORRECABALLEROS
Piso 2 dormitorios, cocina amueblada
Calefacción individual, garaje, ascensor. A estrenar.
REF.- 3220 HONTORIA
Piso 2 dormts., calefacción individual, garaje, patio.
A estrenar. Precio: 168.283,39 €
C/ Sto. Tomás, 6 / 921 41 33 78 - 628 36 32 36
purificacionhurtado.com

Siete
Picos
inmobiliaria
921 41 30 68
699 96 10 10
Parcelas en El Sotillo
512 m², 415 € por m².
Situación privilegiada
Las más cercanas
a Segovia
HOSTAL EN ALQUILER
Totalmente acondicionado y con ingresos demostrables. 19 habitaciones con baño completo. Cafetería. Spá. Aire acondicionado. TV en habitaciones, etc. Además de que su estado es estupendo, está decorado con mucho gusto.
¡¡INFÓRMESE HOY MISMO!!
C/ Alférez Provisional, 6
SEGOVIA
921 41 30 68 699 96 10 10

5 VIVIENDAS, GARAGE Y TRASTEROS
REVENGA.
24 VIVIENDAS EN HONTORIA.
REF. 5515. BERNUY APTO 79 MTRS. 2 DOR, GAR. TRASTE.
REF. 5698 PALAZUELOS, PISO, 3 DOR, ASCEN, GAR.
REF. 6001 INDIVIDUAL EN LOS ANGELES, 300 MTRS.
REF.5112. PISO EN SEGOVIA, 4 DOR, 102M. ASCENSOR.
REF. 5289. PISO SEGOVIA 115 MTRS, AMUEBLADO.
REF.5186. CANTIMPALOS, ADOSADO , 3 PLANTAS.
REF:5998 APTO EN LOS ANGELES , 1 DOR, GARAJE.
REF. 5154. SEGOVIA. 70 MTRS, 3 DOR, BAÑO. CALEF.
REF.. 5399 PALAZUELOS, 4 DOR, 2 BAÑOS, BODEGA, JARDIN, GARAGE 2 COCHES.
REF. 5417 CHALET EN ALQUILER HONTANARES, 550
REF. 5105 SEGOVIA EL PEÑASCAL 1 DOR, 53 MTRS.
REF. 5063 LASTRILLA APTO. AMUEBLADO 135.200 €.
REF.6093 APTO EN TORRECABALLEROS 124.000€
ESPIVAL
inmobiliaria
ZAMARRAMALA VIVIENDAS CON MATERIALES DE 1ª CALIDAD, DOS PLANTAS, GARAJE, COCINA AMUEBLADA. DESDE 239.800€ ENTREGA DICIEMBRE DE 2006. INFORMATE.
3 VIVIENDAS UNIFAMILIARES EN HONTANARES DE ERESMA. 3 PLANTAS 4 DORMITORIOS. ENTREGA JUNIO 2007.
3 VIVIENDAS UNIFAMILIARES EN OTERO DE HERREROS ESTILO RÚSTICO. ENTREGA FINALES DEL 2008. INFORMESE.
C/ Curtidores, 8. Telf. 921 423 456 / 86
E-mail: segovia@espival.com
40002 SEGOVIA
www.espival.com

Inmobiliaria J.P.
CALLE INDEPENDENCIA, 25
SEGOVIA
921 432 381

CHALETS EN VENTA
TRESCASAS
RESIDENCIAL CAÑADA REAL
AMPLIAS ZONAS VERDES
· CHALETS PAREADOS ·
175 m - PORCHE
DESDE 319.000 EUROS
3-4 DORMITORIOS
PARCELAS DESDE 300m
· CHALETS ADOSADOS ·
150 m - TERRAZA
DESDE 247.000 EUROS
3 DORMITORIOS
RESIDENCIAL CAÑADA REAL
AMPLIAS ZONAS VERDES

CHALETS EN VENTA
TABANERA
PROMOCIÓN ADOSADOS
230 m - 3 DORMITORIOS
2 BAÑOS Y ASEO
BAJO CUBIERTA HABILITADA
BODEGA - GARAJE 2 COCHES

PISO EN VENTA
CONDE SEPULVEDA
A ESTRENAR - 115 m2
3 DORMITORIOS - 2 BAÑOS
ASCENSOR
GARAJE - TRASTERO
EXCELENTES CALIDADES

CHALETS EN VENTA
LA LASTRILLA
CHALETS INDIVIDUALES
243 m2
JARDÍN DESDE 350 m2
4 DORMITORIOS - 3 BAÑOS
PORCHE, BODEGA
GARAJE 2 COCHES
DORMITORIO O DESPACHO
EN PLANTA BAJA
EXCELENTES CALIDADES

CHALETS EN VENTA
PALAZUELOS
PAREADOS
DESDE 204 m a 280 m
3-4 DORMITORIOS
3 BAÑOS - ASEO - 2 BODEGAS
GARAJE 2 COCHES
BAJO CUBIERTA HABILIT.
PREINSTALACIÓN
DOMÓTICA Y MULTIMEDIA

CHALET PAREADO
TRES CASAS
4 DORMITORIOS
COCINA AMUEBLADA
SALÓN C/CHIMENEA
JARDÍN 200 m
PISCINA CUBIERTA

Triangulo

www.trianguloinmobiliaria.com

VENTAS

P 2304 - SAN LORENZO

Piso reformado de tres dormitorios, cocina amueblada recientemente. Con ascensor y exterior.

P 2306- SAN CRISTÓBAL

Piso en urbanización con piscina de 3 dormitorios, salón, cocina, baño y aseo. Exterior

P 2308 - SAN CRISTOBAL

Piso de cuatro dormitorios en venta con dos baños, ascensor, garaje y trastero. Muy luminoso completamente exterior.

P2309 HONTANARES DE ERESMA

piso de dos dormitorios seminuevo, exterior muy económico, oportunidad

P 2339 - ESPIRDO

Coqueto piso en construcción de 1 dormitorios, salón, cocina, baño, ascensor, garaje y trastero. Ven a por los planos.

DIFERENCIA
SEGURIDAD
Triangulo Inmobiliaria
EFICACIA

CHALETS

C0402 - LA LASTRILLA

Venta de chalet adosado de seis dormitorios, tres baños, salón con comedor. Garaje para dos coches y bodega.

C0440 - TABANERA DEL MONTE

Estupendo chalet de 200 m2 con 4 dormitorios, 2 salones, 2 baños, cocina amueblada, garaje, bodega y jardín de 200 m². Impecable.

C0447 - TRESCASAS

Nueva construcción, 4 dormitorios, 3 baños completos, salón-comedor, terraza, garaje y bodega, con parcela. Precio Inmejorable. Consúltenos.

C0470 - En SANTIUSTE DE PEDRAZA

Precioso individual en parcela de 1.100 m, muy cuidado y con muy buenos materiales, chimenea, piscina... ven a conocerlo.

C0510 - GRAN CASA DE TURISMO RURAL

A pocos kilómetros de Segovia, 5 dormitorios, 3 baños, 2 plantas, autentica oportunidad.

921 41 20 90
C/ San Francisco, 19

MIGUEL TOVAR
IMT
API Nº 10329
Ezequiel González, 6
921 43 54 61
921 43 59 50

PISOS VENTA

Apartamento en Bernuy, proxima entrega, con garaje y trastero, terraza de 13 m2, cocina independiente, ascensor, ref 1573

Apartamento en Segovia, cocina independiente equipada, baño amueblado, 4 años. ref 1561

Atico en Torrecaballeros, dos dormitorios, cocina equipada, garaje, ascensor, luminoso, a estrenar, ref 1587

Palazuelos, piso de tres dormitorios, tres años, cocina amueblada, orientacion sur, vistas a la sierra, garaje opcional, ref 1583

San Cristobal, tres dormitorios, baño y aseo, cocina equipada, 4 armarios empotrados, garaje y tratero, piscina comunitaria, ref 1572

En Segovia, piso de tres dormitorios en Ezequiel Gonzalez, cocina amueblada, muy luminoso, ascensor. ref 1539

Segovia, zona Calle Real, 5 dormitorios, dos baños, 200 m2, para rehabilitar,ascensor,ref 1549

SE VENDE apartamento centrico en la Granja, cocina independiente, luminoso, pocos años de construccion, trastero, precio interesante.

SE VENDE piso zona Renfe, 3 dormitorios, 2 baños, muy buen estado, ascensor, garje, cocina equipada, muy soleado.

SE VENDE duplex, zona del Peñascal, 5 dormitorios, 1 de ellos abajo, 3 baños, garaje y trastero, pocos años, excelentes calidades, muy luminoso.

SE VENDE piso, zona Sto. Tomas, 4 dormitorios, 2 baños, 1 aseo, garaje y trastero, 150 m2, reformado, salon de 50 m2.

SE VENDE piso, Gob.Fdez Jimenez, 4 dormitorios, 2 baños, para reformar, ascensor, 147 m2.

SE VENDE duplex, zona Sto. Tomas, 4 dormitorios, 1 de ellos abajo, ascensor, 2 a/e, cocina amueblada, 120 m2, parquet.

SE VENDE piso, zona Cristo del Mercado, 4 dormitorios, 2 baños, exterior, cocian equipada, 3 terrazas, 120 m2, garaje y trastero.

SE VENDE piso, zona Sto. Tomas, 4 dormitorios, 2 baños, 120m2, exterior, trastero,

SE VENDE piso en el Sotillo, 4 dormitorios, 2 baños, 2 terrazas, armarios empotrados, 130m2, ascensor, garaje y trastero."

SE VENDE piso, zona Sto. Tomas, 4 dormitorios, 2 baños, gastos centrales, necesita reformas, ascensor."

SE VENDE piso en Jose Zorrilla, 4 dormitorios, 2 baños, reformado, patio de unos 35 m2, despensa, ascensor.

GESTIÓN 10
GESTIÓN INMOBILIARIA

PISO VENTA
CONDE SEPÚLVEDA
Dos dormitorios
salón y baño
Suelo de parquet
Exterior
Terrazas
Reformado
¡¡180.000 €!!
Ref. 8643

PISO VENTA
SAN CRISTÓBAL
A un minuto de Segovia
75 mts
3 dormitorios
baño y aseo
suelos de parquet
Garaje y trastero
Perfecto estado
¡192.000 €!
Ref. 7829

El 10 De Su GESTIÓN

PRECIOSO CHALET REVENGA
Tres dormitorios
Dos baños
Reformado
Estilo rústico
¡247.000 €!
Ref. 8383

PISO TOTALMENTE REFORMADO SEGOVIA
dos dormitorios
salón y baño
Exterior
Suelos de tarima
Puertas de roble
Patio
¡135.000 €!
Ref. 8352

921 44 50 77
C/ La Plata, 56
www.gestion-10.com

ARCO
921471474

COMPLEJO RESIDENCIAL "ROBLEDO"

Tenemos lo que buscas

APARTAMENTOS

PISOS de 2, 3 y 4 dormitorios, LOCALES COMERCIALES con trasteros y aparcamientos

CHALETS en parcelas de 350, 500 y 1.000 m² de todos los tamaños con semisótano para taller, oficina, garaje, bodega, sala de juegos, estudio, etc.

DESDE 60 m² hasta 400 m² construidos y FINANCIAMOS HASTA EL 100%

COMIENZA LA VENTA DE LA 4ª FASE

VISITE CHALET PILOTO

INFÓRMATE Y GANA UN FANTÁSTICO VIAJE

RAMIREZ

CALIDAD
C/ Calandria, 8
SAN ILDEFONSO

SUDOKU

	7			3		8	9	1
9		4	2		8		7	
	6		5		9			
	8			2				3
2		3			7	4		
7			1			9		8
		7	8		1			
	5	8					3	
6				4		2		7

Rellene las casillas en blanco de modo tal que cada fila, cada columna y cada cuadrado de 3x3 contengan todos los números del 1 al 9, pero sin repetir ninguno, tanto en las filas como en las columnas.

GRADO DIFICULTAD: MEDIO

JEROGLÍFICO

NOTA

100 50

I E

¿ En qué trabaja ?

DEDUCCIÓN DE PALABRAS

Cada una de las seis palabras de este juego lleva a su lado un número, que indica las letras que tiene en común con la palabra que debe deducir. Para orientación del lector se dan tres letras - en el orden que les corresponde - de la solución.

S	A	L	T	E	N	3
M	E	N	T	O	R	4
C	R	I	B	A	S	0
A	R	I	D	O	S	2
P	A	R	I	D	O	2
C	O	L	M	A	R	3

D			M		N

AUTODEFINIDO

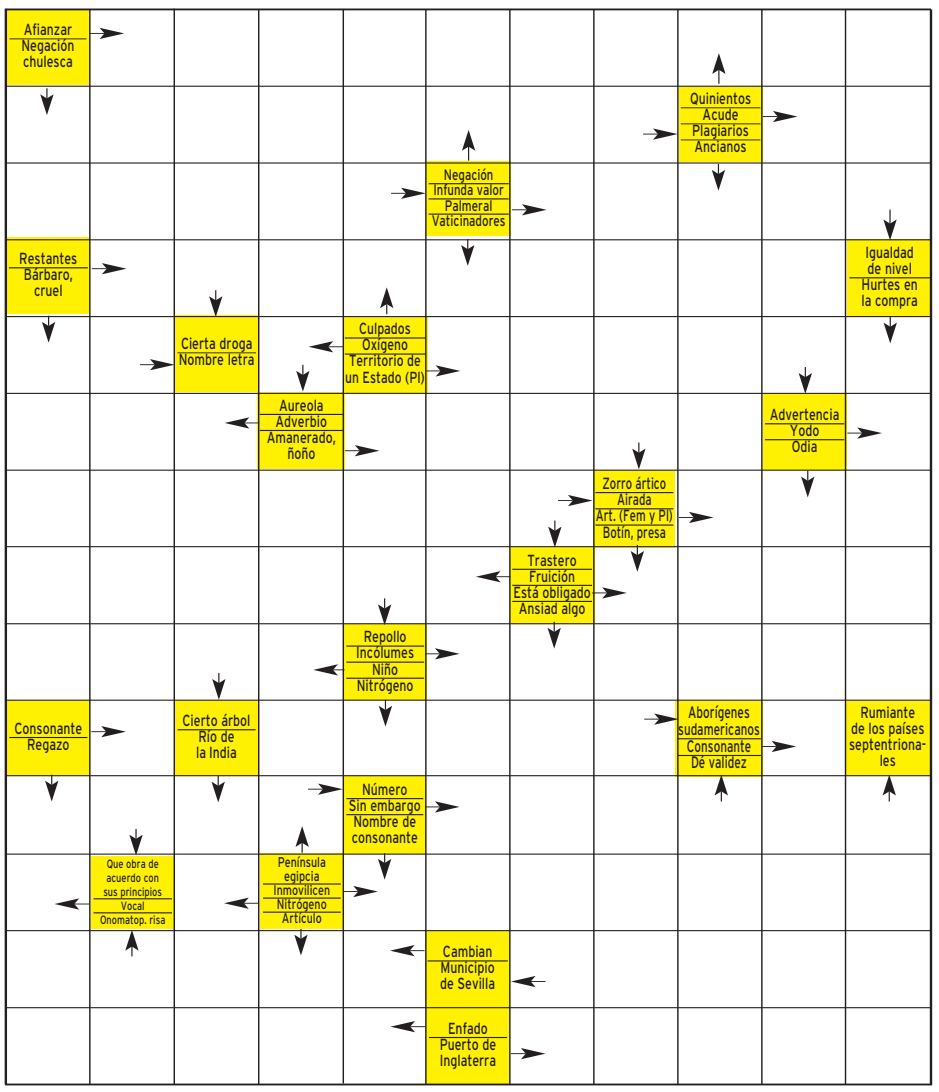

SIETE DIFERENCIAS

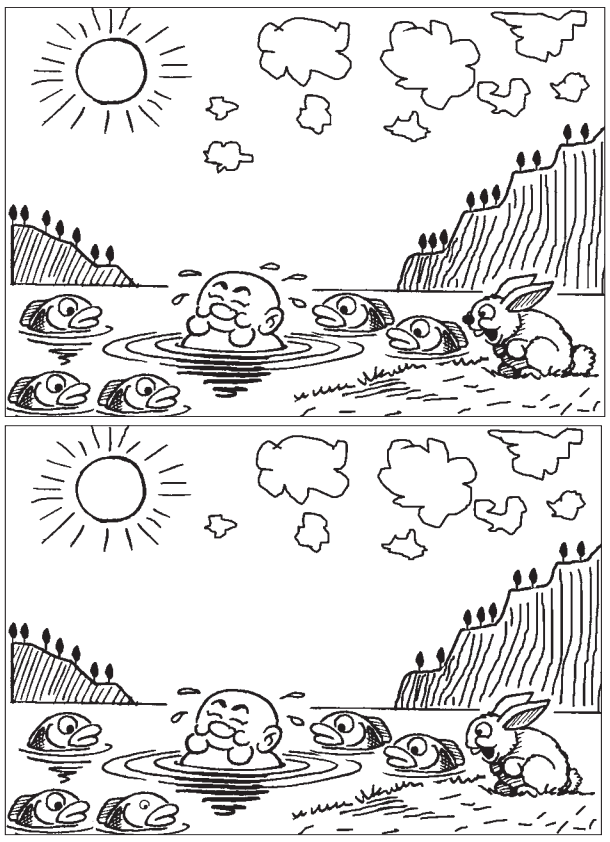

CRUCIGRAMA

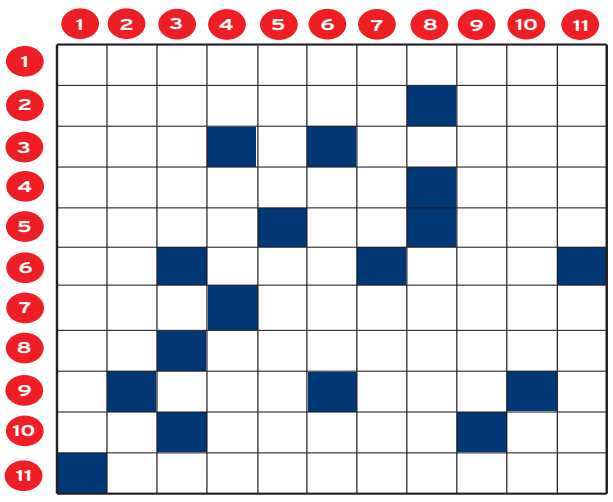

HORIZONTALES.- 1: Elegante, fina.- 2: Trastorno caracterizado por una deficiencia muy profunda de las facultades mentales. Contracción.- 3: Al revés, plural de letra. Doctor de la ley mahometana.- 4: Río inglés. Al revés, baile antiguo de los indios quichés de Guatemala.- 5: Río de Rusia. Símbolo químico. Borrachera.- 6: Al revés, teminación verbal. Al revés, insignia que llevaban en el pecho y capa los comendadores de la orden de San Antonio Abad. Número.- 7: Arbusto buxáceo. Opinión.- 8: Al revés, nota musical. Al revés, apúntesla.- 9: Alga unicelular. Movimiento convulsivo y sonoro del aparato respiratorio.- 10: Símbolo químico. Al revés, ciudad de Puerto Rico. Letra repetida.- 11: Al revés, tomasen un espíritu, una idea, etc., forma corporal.

VERTICALES.- 1: Alteración, turbación de la paz y concordia (Pl).- 2: Repertorio de las principales ideas de un autor, una escuela o una colectividad (Pl). Preposición.- 3: Letra griega.- 4: Matrícula de coche. Al revés, interjección. Volátil (Pl).- 5: Eleves una cosa tirando de la cuerda a la que está sujeta. Calma.- 6: Conjunción. Letra griega (Pl). Letra repetida.- 7: Nombre del gausio en la nomenclatura internacional. Tejido.- 8: Espacio que media entre triglifo y triglifo en el friso dórico.- 9: Iguales.- 10: Derriban, arruinan. Preposición.- 11: Al revés, anúdala. Reparta proporcionalmente.

HORÓSCOPO

Aries 21 marzo a 19 abril .
Salud pasable. Le convendría establecer colaboraciones a nivel de equipo. En el amor, mucha curiosidad y fantasía, pero falta de autentica pasión.

TAURO 20 abril a 20 mayo.
Salud regular. Tenga confianza en el futuro laboral y no vea las cosas tan negras. Ningún cambio en el terreno amoroso.

Géminis 21 mayo a 20 junio.
Salud buena. En el trabajo mandará el sentido práctico. Sentimiento de nostalgia en el amor.

CÁNCER 21 junio a 22 julio.
Salud satisfactoria. Deseche la idea de ampliar su negocio por ahora. En el amor llamada telefónica agradable.

LEO 23 julio a 22 agosto.
Salud muy buena. Una inciativa suya será aceptada por sus superiores. Evite poner en peligro su felicidad.

VIRGO 23 agosto a 22 septiembre .
Bajón de vitalidad. Trata de ser más diplomático en el trabajo. Si no toma una decisión pronto, acabará perdiendo a la persona amada.

LIBRA 23 septiembre a 22 octubre.
Molestias estomacales si cometes abusos. Viejos proyectos laborales empezarán a moverse tras realizar algunas modificaciones. Muéstrese más enamorado; su pareja no es adivina.

ESCORPIO 23 octubre a 21 noviembre.
Estará expuesto a un accidente. Jornada propicia para iniciar nuevos trabajos. No sea tan cerebral en los asuntos afectivos.

SAGITARIO 22 noviembre a 21 diciembre.
Molestias respiratorias. Brillará en su trabajo y recibirá felicitaciones de todo el mundo. No se deje dominar por su pareja.

CAPRICORNIO 22 diciembre a 19 enero.
Descanse durante las horas nocturnas. Su vitalidad le permitirá enfrentarse con optimismo a un grave problema laboral. Su pareja reclamará más atención.

ACUARIO 20 enero a 18 febrero.
Salud pasable. Debe controlar su impaciencia y esperar a que cada cosa llegue en el momento justo. Es usted demasiado imprevisible con su pareja y la desconcierta.

PISCIS 19 febrero a 20 marzo.
Gastritis. En esta jornada serán pocos los problemas a los que no encontrará una solución. Poco entendimiento con su pareja debido a la falta de comunicación.

SOLUCIONES

SUDOKU

5	7	2	4	3	6	8	9	1
9	3	4	2	1	8	5	7	6
8	6	1	5	7	9	3	4	2
1	8	5	9	2	4	7	6	3
2	9	3	6	8	7		1	5
7	4	6	1	5	3	9	2	8
3	2	7	8	9	1	6	5	4
4	5	8	7	6	2	1	3	9
6	1	9	3	4	5	2	8	7

DEDUCCION

Nube, aleta, gota, pino, rabo, ojo, nariz.

SIETE ERRORES

Imparte clase (NOTA al revés = IM parte; 100 = C; 50 = L; I = AS; E

JEROGLIFICO:

DOLMEN

CRUCIGRAMA

HORIZONTALES.- 1: Distinguida.- 2: Idiocia. Del.- 3: seg. Ulema.- 4: Támesis. nut.- 5: Ural. Os. Tea.- 6: Ri. oat. Mil.- 7: Boj. Parecer.- 8: IS. alsetóuA.- 9: Ova. Tos.-10: Se. ecnoP. EE.- 11: nesanrace.

VERTICALES.- 1: Disturbios.- 2: Ideario. En.- 3: Sigma.- 4: To. Gio. Aves.- 5: Ices. Aplaca.- 6: Ni. Iotas. NN.- 7: Gauss. Rotor.- 8: Metopa.- 9: Idénticos.- 10: Demuelen. En.- 11: alátA. Ratee.

AUTODEFINIDO

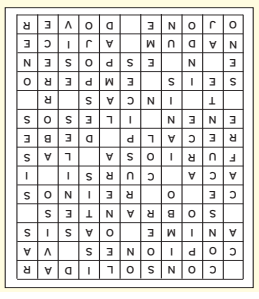

Magnífica exposición de cocinas italianas:

D.C.D.
D. decoraCiones D.
Tel. 921 49 02 80
Pol. Ind. Nicomedes García. C/ Sauce, 21
Valverde del Majano.

Álvaro está decidido a denunciar a Diego

Álvaro pretende llevar a los juzgados el sabotaje que cometió Diego a la revista y le pregunta a Cayetana si sería capaz de testificar. A ésta se le plantea un terrible dilema, ya que una cosa es reconocer los errores de su hermano y otra muy distinta declarar en su contra ante un juez. *Yo soy Bea* se emite en Telecinco, a las 17,00 horas.

Fotograma de la serie 'House'.

Triple entrega de 'House' en Cuatro

En la serie que emite la cadena, a las 22,00 horas, el doctor deberá hacerse cargo de una madre primeriza que padece una grave depresión posparto. También se enfrenta al caso de un músico que sufre esclerosis múltiple y además tiene que atender a una mendiga de la que desconocen su nombre e historial.

Roban de Springfield el legendario limonero

El limonero de Troya da nombre al capítulo que emite hoy Antena 3 de la serie *Los Simpson,* en el que los niños de Shelbyville roban a Springfield su legendario limonero, así que Bart encabeza un batallón de combate compuesto por Milhouse, Nelson, Martin, Todd y Ralph. A las 14,00 horas.

Soraya, ex concursante de 'OT', se incorpora a 'El club de Flo'

La cantante es la octava famosa que se une al programa y la segunda participante de ese espacio de Telecinco que se convierte en monologuista, tras la participación de Nuria Fergó

• La ex 'Miss España' Raquel Revuelta será la intocable de esta semana, convirtiéndose así en la aspirante más laureada al haber ganado en tres ocasiones consecutivas.

La cantante y subcampeona de 'Operación Triunfo' se incorpora al programa que presenta Florentino Fernández en La Sexta. / EFE

SPC

El programa *El club de Flo*, uno de los más vistos de La Sexta y que presenta uno de los *showman* más importantes de nuestro país, Florentino Fernández, incorpora esta noche, a partir de las 22,00 horas, a la cantante Soraya, subcampeona de la última edición de *Operación Triunfo*.

La cantante, que sustituye a Perico Delgado, último expulsado, debutará de la mano de Agustín Jiménez con un texto en el que afirmará que la amistad entre chicas no suele ser, en ocasiones, desinteresada.

Soraya es la octava participante que se incorpora a esta divertida combinación de concurso, *stand-up comedy* y *coaching,* y la segunda concursante de *OT* que se proclama en monologuista, tras la participación de Nuria Fergó. Raquel Revuelta será la intocable de esta semana y se convierte así como la aspirante más laureada al haber ganado en tres ocasiones. En el monólogo de esta semana los animales no quedarán muy bien parados.

Eva González analizará las películas del oeste para llegar a la conclusión de que son un timo, mientras Alvaro Bultó buscará su continuidad en el club con un guión sobre la experiencia de ser nuevo en la oficina.

Terelu Campos, por su parte, recordará los sueños que se tienen en la infancia; Julio Iglesias jr. explicará cómo es la amistad entre los hombres; Mayra Gómez Kemp hablará sobre las vacaciones con crisis de pareja y José María Íñigo reflexionará sobre «las cosas que se hacen por delante y las que se hacen por detrás».

El humorista Pedro Reyes, que actualmente está en la cartelera madrileña con la obra *La curva de la felicidad*, será el miembro de honor del jurado.

Desde su experiencia como monologuista en el programa, donde ha interpretado varios textos escritos por él mismo, juzgará a los ocho concursantes junto a Agustín Jiménez, Bermúdez, Goyo Jiménez y Luisa Martín.

|LOS PAYASOS DE LA TELE|
ARMANDO RODRÍGUEZ

Padre de familia

Cada día es mayor la distancia entre los seguidores y los detractores del modo de vida americano, anteriormente llamado sueño, y eso tiene fiel reflejo en la televisión.

El país que inventó las guerras de audiencias (y casi todo lo que se estila en el marco televisivo del mundo occidental) vive unos tiempos en los que se podría afirmar eso de *dime qué cadena ves y te diré qué votas*. Son tiempos convulsos, donde las polémicas se generan con mala baba, pero quizás habíamos pasado por alto un detalle que hoy tiene un enorme peso específico: el humor como arma política.

Desde que Michael Moore emprendió su ácida y aguda campaña contra George Bush, no han sido pocos los visionarios que han decidido emplear la sonrisa (que al final es un mensaje que llega con facilidad) para vender ideas.

En España hemos asistido, en los últimos años, a un vuelco político en nuestro sentido del humor. De algo *light* como Martes y Trece, Los Morancos o Chiquito de la Calzada, hemos pasado a unos *late night* con buenas maniobras y mala leche. No culparemos a Sardá, Buenafuente o Eva Hache -precisamente- de haber tumbado un Gobierno, pero sí que su mensaje, chisposo, irónico y aparentemente amable ha moldeado o reforzado ideas.

En Estados Unidos, fenómenos como los de la serie *Padre de Familia* (dibujos animados que podemos *disfrutar* en La Sexta) han cautivado el voto demócrata, y al hilo del éxito del primero surgió *Padre made in USA* (que podremos ver en Antena 3), serie que pone a parir ese modo de vida americano, para más señas republicano. Se trata de reírse, por supuesto, pero también de pensar.

LO **MEJOR** DEL DÍA

'Cómo ligan los feos', tema central del programa de hoy de 'A Pelo'

El espacio de La Sexta contará esta semana con el actor Gabino Diego como invitado especial. Gabino dará unas clases magistrales a los dos presentadores de cómo hacer más de 400 representaciones de *Una noche con Gabino*, su espectáculo teatral. LA SEXTA. 00,10 HORAS

NBA en directo: el choque Atlanta Hawks-Denver Nuggets

El uruguayo Esteban Batista es una de las estrellas del conjunto de Atlanta. Entró a formar parte de los Hawks esta temporada y con tan sólo 21 años se ha convertido en uno de los ejes centrales del equipo. En el otro bando, los Nuggets del técnico George Kart. CANAL + (DIALES 1, 9 Y 51). 01,00 HORAS.

LA **PROGRAMACIÓN**

LA PRIMERA

06:00 Noticias 24 horas
07:00 Telediario matinal
09:00 Los desayunos de TVE. Invitado: Eduardo Zaplana, portavoz del PP en el congreso.
10:15 Saber vivir. *Tratamientos que ayudan a respirar.*
11:30 Por la mañana. Magacín.
13:50 Avance informativo
14:00 Informativo territorial
14:30 Corazón de otoño. Con Anne Igartiburu.
15:00 Telediario 1. Con Susana Roza y Julián Reyes.
15:55 El tiempo
16:00 Amar en tiempos revueltos II. Obsesionado por Paloma, Amador investiga su pasado entre sus amigos y conocidos. Marcelino no sabe que trama, pero le advierte que no va a dejar que la haga daño.
17:05 Piel de otoño . *Telenovela.* Protagonizada por Laura Flores, Sergio Goyri, Rene Stricker y Sabine Moussier.
18:05 España directo. Magacín con Pilar García Muñiz.
20:00 Gente. Crónica social.
21:00 Telediario 2. Informativo con Lorenzo Milá.
21:55 El tiempo
22:00 Martes cine. *Juego de seducción.* Intriga. EEUU, 2001. Con Saffron Burrows y Burt Reynolds. (Más información en sección *Las películas*).
00:00 Hora cero. Reportajes de investigación. Hoy, *Desaparecidos, ¿dónde están?* Un relato de varias familias rotas por el dolor. En el año 2006, en nuestro país se han denunciado un total de 3.482 desapariciones.
02:00 Telediario 3. Informativo.
02:30 Para que veas
03:00 Noticias 24 horas

16:00

Amar en tiempos revueltos
Pablo no supera la muerte de Angustias, y cuando Paloma le insta a que se vaya a casa, descubre que se siente solo.

LA 2

06:00 Euronews
07:00 That's english
07:30 Los Lunnis. Infantil.
09:30 Aquí hay trabajo
10:00 TV. Educativa; La aventura del saber. Divulgativo.
11:00 La película de la mañana. *La familia y uno más.* España, 1965. Con Alberto Closas. (Ver sinopsis en *Las películas*)
13:00 Monstruos de Brady
13:40 Lazy Town/Oliver y Benji
14:40 El chavo del ocho. R.
15:15 Saber y ganar. Programa concurso.
15:40 Grandes documentales. *La vida de los mamíferos. Cazadores de insectos. (R)*
16:55 Palabra por palabra. Presentado por Xose Castro.
17:30 Tortugas Ninja. Serie.
18:00 La leyenda del dragón. Perdido y recuperado.
18:30 Zatchbell. Serie.
18:55 Leonart. Internet.
19:25 Floricienta. Serie.
20:25 Como una familia. Serie.
20:50 Smallville. *El testigo.*
21:45 Sorteo Bonoloto
21:50 Miradas 2. Espacio cultural diario.
22:00 Las noticias 2
22:25 El tiempo
22:30 Versión española. Incluye a las 22.55: ***¡Átame!*** (Ver sección Las películas). Seguido, coloquio (00.50) con los protagonistas y emisión de *Cortos de Notodofilmsfest.*
01:35 La mandrágora-Ensayo general. Julieta Serrano, Circo del Sol y Juan Mayorga.
02:05 Ley y orden. Unidad de víctimas especiales. Serie. Perdida.
02:45 Cine de madrugada. *La espalda de Dios.* España. Con Leonor Wailting.
04:55 Calle nueva. Serie.
05:30 Euronews

18:55

Leonart
Espacio divulgativo diario que explica un tema de forma amena y divertida. Hoy, *Internet.*

ANTENA 3

06:00 Las noticias de la mañana. Informativo.
08:00 Shin Chan. Serie.
09:00 Espejo público. Magacín informativo presentado por Susana Griso.
11:15 El precio justo. R.
12:30 La ruleta de la suerte. Con Jorge Fernández.
14:00 Los Simpson. *El limonero de Troya y Quién disparó al Sr. Burns (I).*
15:00 Antena 3 Noticias 1. Informativo presentado por Susana Griso y Roberto Arce.
15:50 El ti3mpo. Presentado por Roberto Brasero.
16:00 Aquí no hay quien via. *Sitcom* protagonizada por los vecinos del inmueble de la calle *Desengaño 21.*
17:00 En Antena. *Magacín* con Jaime Cantizano que hoy recibe a Ángel Cristo y recogerá la última hora sobre Marbella de la mano de Albert Castillón.
19:15 El diario de Patricia. *Talkshow* diario liderado por Yolanda Vázquez.
20:15 ¿Quién quiere ser millonario? Concurso.
21:00 Antena 3 Noticias 2. Presentado por Matías Prats y José Antonio Luque. Incluye el Ti3mpo con Roberto Brasero.
21:55 Homo Zapping News. Con José Corvacho.
22:00 Crimen a las 10. *Le llaman Body.* (Más información en sección *Las películas*)
00:45 Buenafuente. *Late night* con Andreu Buenafuente que hoy entrevista a Santiago Carrillo. El veterano político comentará aspectos de su vida.
02:15 Antena 3 Noticias 3
02:30 Buenas noches y buena suerte. Concurso diario.
03:00 Televenta
05:00 Sueños

17:00

En Antena
El domador circense Ángel Cristo se enfrenta al polígrafo para aclarar la polémica que rodea a su vida.

cuatro

07:40 Menudo Cuatro. Incluye capítulos de las series infantiles: *Pretty Cure, Bola de dragón* y *El show de la Pantera Rosa.*
09:50 Jag: Alerta roja. Serie. Ofrece: *Enredo de mentiras.*
10:50 Surferos TV. *Zapping.*
11:15 Las mañanas de Cuatro. Magacín diario presentado por Concha García Campoy y sus colaboradores.
14:00 Noticias Cuatro
14:55 Friends. Serie. Ross pasa unos días con su mono Marcel y le lleva a conocer la ciudad.
15:55 Ally McBeal. Serie. *Tan solo mirando.* Cage y Fish acuden a visitar el club de lucha de barro que regenta Ling. Por su parte, Ally se queda atrapada.
16:55 Channel nº4. Magacín presentado por Ana García Siñeriz recibe al actor venezolando Juan Alfonso Baptita.
19:00 Alta tensión. *Concurso.*
20:05 Las Vegas. *Los Montecito Lancers.* Incluye actuación de *The Blacked Eyed Peas.*
21:00 Noticias Cuatro. Incluye el sorteo de la ONCE.
21:55 El zapping de Surferos
22:00 House. Para siempre, No RCP e Historias.
00:55 Noche Hache. Humor. Transportes Hernánez y Sanjurjo presentan su primer trabajo discográfico.
02:00 Cuatrosfera. Espacio presentado por Kirá Miró y Ernesto Sevilla que incluye: *Kevin Spencer y Primos lejanos.* Hoy, Sandra Uve descubre el fenómeno de *tuppersex.*
03:20 Llámame. Concurso.
04:20 Shopping. Comercial.
06:20 ReCuatro
06:45 7 en el paraíso

20:05

Las Vegas
El casino el Montecito se viste de largo con la actuación del grupo de música *funk,* The Blacked Eyed Peas.

TELECINCO

06:30 Informativos Telecinco Matinal. Con Agustín Hernández y Yolanda Benítez.
09:10 La mirada crítica. Hoy, entrevista a Jordi Hereu, alcalde de Barcelona.
10:45 El programa de Ana Rosa. Magacín con Ana Rosa Quintana y Óscar Martínez que incluye el espacio culinario **Karlos Arguiñano en tu cocina.**
14:30 Informativos Telecinco. Con Ángeles Blanco.
15:30 Aquí hay tomate. Crónica social con Carmen Alcaide y Jorge Javier Vázquez.
17:00 Yo soy Bea. Álvaro está decidido a denunciar a Diego por el sabotaje al número anterior de la revista y le pregunta a Cayetana si sería capaz de testificar en contra de su hermano. A ésta se le plantea un terrible dilema.
17:45 Gran Hermano. Resumen con Lucía Riaño.
18:15 A tu lado. Magacín diario presentado por Emma García y varios colaboradores.
20:15 ¡Allá tú! Concurso.
20:55 Informativos Telecinco. Con Pedro Piqueras.
21:20 OT. Resumen diario.
22:00 El comisario. Serie. *Cordón latino.* Los agentes de la Comisaría de San Fernando acuden a investigar las causas del incendio en una tienda cuya propietaria ha resultado muerta.
23:45 El marido de Lola. Estreno.
00:45 El marido de Lola: El debate. *Talk show* presentado por Jorge Javier Vázquez en el que participarán más periodistas.
02:20 Aquí se gana
02:50 Infocomerciales
06:15 Nocturnos

22:00

El comisario
El asesinato de una mujer desencadena una investigación en el mundo de las bandas latinas.

LA SEXTA

07:00 No sabe no contesta. R.
07:40 Hoy cocinas tú. R.
08:30 Juicio de parejas
09:25 El intermedio Tira Diaria. R.
09:55 Elegidos. R.
11:10 Hoy cocinas tú. Espacio culinario presentado por Eva Arguiñano. Garbanzos con calamares y Natillas dos sabores.
12:00 No sabe no contesta. R.
13:00 Crímenes imperfectos. Documental.
14:00 La Sexta Noticias 14 h
14:57 Padre de familia. Serie. *La carretera hacia Rhode Island.*
15:20 Futurama. Serie. *La ruta de todo mal y El sur profundo.*
16:10 SMS. Serie. *Todo puede ir peor.* Lucía presta dinero a Jenny para que se lo devuelva al prestamista pero ésta le amenaza.
16:40 El mundo según Jim. Serie.
17:10 Profesores en Boston. *Serie. Cap. 26.*
18:05 Ley y orden. Serie. Que viene el lobo.
19:00 El abogado. Serie. *Cap. 22.*
20:00 LaSexta Noticias
20:57 El intermedio tira diaria. Con el Gran Wyoming. Invitada especial: Alicia Borrachero.
21:30 DAC -Diario del Analista Catódico
22:00 El Club de Flo. Con Florentino Fernández.
00:10 A pelo. Raúl Cimas, Joaquín Reyes y Ernesto Sevilla invitan al conocido actor, Gabino Diego.
01:05 Gala Amnistía Internacional. Los presentadores serán: Asha Miró, Javier Mariscal, Manuel Huerga, Isabel Coixet y Leonardo Sbaraglia.
03:05 Lasexta juega
05:45 Traffic TV Tira diaria. R.

18:05

Ley y orden
Un hombre es lanzado desde un coche. Los detectives Green y Fontana descubren que la víctima es Cristof.

CANAL 4

07:30 Increíble zona menguante
08:30 Información bursátil
09:30 El Remate
11:30 Como en el cine. Telenovela mexicana protagonizada por Lorena Rojas y Mauricio Ochmann. Con la participación de Juan Alfonso Baptista *El Gato.*
13:00 Date el bote. Concurso con Carlos Sobera.
14:00 Actualidad Segovia. Las noticias del día en directo. Incluye la sección de deportes y la previsión meteorológica.
14:30 Canal 4 Noticias 1. Informativo con Estefanía Ureña. Incluye información deportiva.
15:05 Mucho viaje. Programa de turismo por todo el mundo.
15:30 Informativo local. la actualidad del día. Incluye la sección de deportes y la previsión meteorológica.
16:00 De todo corazón. Programa de actualidad rosa.
17:00 Contigo de tarde. Magacín en directo. Con Cristina Camell.
19:00 Los inmortales
19:55 Actualidad Segovia. La actualidad de la jornada en directo. Incluye crónica deportiva y previsión meteorológica.
20:30 Canal 4 Noticias 2. Informativo de la actualidad del día presentado por Alejandra Abad y Álvaro Elúa.
21:00 Más Madera
23:00 Gran Cine. *El precio de la amistad.* La amistad de cuatro amigos les lleva a hacer una apuesta. (Ver sección Las películas).
01:00 Redifusión informativo local
01:30 Redifusión programación local
03:30 Información bursátil

19:55

Informativo local
La actualidad de la ciudad y la provincia, al detalle. Amplia previsión meteorológica.

Emisión íntegra del polémico reportaje, 'El marido de Lola'

Después de las medidas cautelares adoptadas por un Juzgado de Jerez de la Frontera que prohibieron la emisión del anunciado reportaje y la consiguiente invalidación, por fin se podrá ver este trabajo que saca a la luz aspectos personales de Antonio González *El Pescaílla*. TELECINCO. 23,45 HORAS.

Mucha música en el Concierto de Amnistía Internacional

Chambao, Ojos de brujo, la Fundación Toni Manero, Lluís Llach, Monica Green, Rafael Amargo o Antonio Carmona actuarán para celebrar el Día Internacional de los Derechos Humanos. En la gala, la rumba catalana tendrá un papel destacado. LA SEXTA. 01,05 HORAS

Centro Residencial Doctor Barrios
■Tercera Edad, Validos, Asistidos, Crónicos y Dependientes
■Rehabilitación, Convalecencias y Postoperatorios
■122 plazas de máximo nivel asistencial
Desde 1.395 €/mes (iva incluido)
www.centrodoctorbarrios.es
921 48 92 01
Ortigosa del Monte (Segovia)

GMS 921 41 32 32 GMS
Segovia
Plaza de Santa Eulalia, 10
920 35 29 79
Plaza de Santa Ana, 4 Avila

TELEMADRID

07:00 Telenoticias
07:30 Cyberclub. Dibujos.
08:50 Hello Hoobs. Infantil.
09:00 El círculo a primera hora. Hoy, Elvira Rodríguez.
09:30 Buenos días Madrid
11:45 Missing. Serie. Dos episodios.
12:30 La salud al día. Salud.
12:40 ¿Qué comemos hoy? Zarzuela de mariscos y pescado.
13:15 Alto y claro. Debate.
14:00 Telenoticias. Informativo presentado por Víctor Arribas y Susana Pfingsten.
15:00 El tiempo. Presentado por Jacob Petrus
15:10 Deportes. Presentado por Antonio Mérida.
15:40 Cifras y letras. Concurso con Paco Lodeiro.
16:10 Hoy por tí. Magacín diario presentado por Nieves Herrero que incluye entrevistas y personajes.
18:15 Madrid directo. Informativo presentado por Inmaculada Galván.
19:30 Metro a metro. Concurso diario con Patricia Pérez y Javier Capitán.
20:30 Telenoticias
21:15 Bromas aparte
22:00 Madrid opina. Debate de actualidad con Ernesto Sáenz de Buruaga.
00:00 Diario de la Noche. Armando Huerta entrevistará a un personaje de actualidad.
01:00 Territorio comanche
02:30 Cine. Sala de madrugada. *La presa*. EEUU, 2003. Con Tommy Lee Jones y Benicio del Toro. Un asesino y ex soldado, después de ser capturado por un ex agente especializado en entrenar a soldados en el arte de matar, escapa.
04:20 Hoy por tí. R.
06:00 Diario de la noche. R.

TELESEGOVIA

12:30 Cocina para dos
13:00 Oh la la (corazón)
14:00 Telenoticias Segovia
14:30 Telenoticias Castilla y León
15:05 Teledeportes Segovia
15:30 Telenoticias Segovia
16:00 Cine "Muerte inocente"
17:30 Punto Zapping
18:00 Festival de Cortometrajes de Castilla y León
20:00 Telenoticias Segovia
21:20 Telenoticias Castilla y León
22:00 Que no falte nadie
22:20 Plaza Mayor
23:35 El Ayuntamiento somos todos
0:05 Telenoticias Segovia
0:35 Telenoticias Castilla y León

POPULAR TV

08:00 Dibujos animados
09:10 Esta tarde Mariasela
12:00 El Angelus
12:05 Santa Misa
13:48 Campeonato del Mundo de Patinaje
14:30 Noticias 1
15:00 Cocina, juega y gana
16:06 Ésta tarde Mariasela
17:30 El Chavo del 8
18:00 Dibujos animados
19:00 Cloverdale`s Corner
20:15 Popular Tv Segovia
20:30 Noticias 2
21:20 Popular Tv Segovia
21:30 Tertulia política CyL
22:00 Frente a frente
23:00 La noche de Javier Alonso
00:30 Noticias 3
01:00 Popular Tv Noticias SG
01:10 Tertulia política CyL
01:41 Palabra de vida

** Los horarios y contenidos de las diferentes cadenas de televisión podrían sufrir modificaciones -ajenas a nuestra responsabilidad- debido a los cambios de programación de última hora.*

LAS PELÍCULAS

● Mala ★ Regular ★★ Interesante ★★★ Buena ★★★★ Muy Buena

LA 2 22:55

ÁTAME

★★★

Banderas aborda uno de los personajes más carismáticos y complejos de su carrera

Ficha técnica: Drama. España, 1990. **Dirección:** Pedro Almodovar. **Intérpretes:** Victoria Abril, Antonio Banderas, Angelina Llongueras, Francisco Rabal, Emiliano Redondo, Virginia Diez y Julieta Serrano. 101 m

El joven Ricky (Antonio Banderas) es huérfano desde los tres años y se ha pasado la vida en instituciones sociales y reformatorios. Marina (Victoria Abril) ha tenido problemas con las drogas y trabaja como actriz en películas porno y de terror. Fascinado por ella, Ricky la rapta, dispuesto a hacer todo lo posible para que Marina corresponda a su amor.

La película, una de las más complejas y emotivas del director manchego, tuvo nada menos que quince nominaciones a los Goya, pero no consiguió ninguna estatuilla, ni siquiera Ennio Morricone, autor de la banda musical.

LA PRIMERA 22:00

JUEGO DE SEDUCCIÓN

★

'Thriller' protagonizado por un marido celoso

Ficha técnica: Intriga. Australia/Francia/USA, 2001. **Dirección:** Bill Bennett. **Intérpretes:** Burt Reynolds, Peter Facinelli, Mike Starr y George DiCenzo. 95 m.

Charlie Le Blanc es el rico propietario de una empresa de construcción que descubre, tras dos años de matrimonio con una ex-modelo treinta años más joven que él, que tiene un problema de corazón que podría acabar con su vida en cualquier momento. Quiere poner orden en sus asuntos, pero antes de dejar todo a su mujer quiere estar seguro de que realmente le quiere.

LA 2 11:00

LA FAMILIA Y UNO MÁS

★★★

Un matrimonio, 15 hijos y un abuelo

La vida de la desmesurada familia del aparejador Carlos Alonso ha sufrido varios cambios con el correr de los años: el nacimiento del último hijo (16), la pequeña María, coincidió con la muerte de la madre. El abuelo también ha fallecido. El padrino, industrial de pastelería, se ha casado y los chicos han ido creciendo rápidamente. La hija mayor ha contraído matrimonio, mientras que el que estudiaba arquitectura se ha convertido en un conocido profesional.

CANAL 4 23:00

EL PRECIO DE LA AMISTAD

★★

Cuatro amigos y una apuesta por medio

La película se centra fundamentalmente en la amistad que une a cuatro amigos y en las consecuencias que tendrá un plan que juntos diseñan con un claro objetivo: ver quién aguanta más con la siguiente apuesta: 30 días en una nueva ciudad sin dinero y sin contactos.

Cada uno pondrá a prueba su coraje. Pero, ¿qué pasará cuándo sus corazones queden marcados por las circunstancias que rodean la apuesta? Un filme muy entretenido.

ANTENA 3 22:00

LE LLAMAN BODHI

★★

Entretenida cinta de acción y surf

T.O.: 'Point break'. Acción. EEUU, 1991. **Dirección:** Kathryn Bigelow. **Intérpretes:** Keanu Reeves, Patrick Swayze, Gary Busey, Lori Petty y James LeGros. 125 m.

Johnny Utah, un joven agente del FBI, se traslada a la costa de California. Allí se introduce en los ambientes de surf como primer paso para desmantelar una organización delictiva que se dedica al robos de bancos. Así conoce al líder del grupo, Bodhi, un hombre que vive al límite y que muestra al joven agente un modo distinto de enfocar la vida. Poco a poco, la personalidad de Bodhi acaba atrayendo a Johnny.

Este año los Reyes son Atalaya y ZUSAN - 6 Avda. Fernández Ladreda, 20 y 14

— 1º- JESIGNA: Reloj oro ley	1.892,00 €	— 12º- ZETA STUDIO: Cuadro plata y esmalte	435,00 €	— 23º- MONTBLANC: Gafas solares	228,00 €
— 2º- JARAMEY: Juego pendiente y sortija oro ley y brillantes	1.850,00 €	— 13º- UNIVERSAL GENEVE: Reloj Sra. acero	425,00 €	— 24º- VICEROY: Dos relojes Sra. y Caballero	200,00 €
— 3º- A. SALGADO: Cadena y cruz oro blanco, brillantes y zafiros	1.455,00 €	— 14º- RECTORET: Colgante oro y brillantes	420,00 €	— 25º- SEIKO: Reloj Sra. acero	199,00 €
— 4º- REJOY: Sortija oro blanco y brillantes	1.150,00 €	— 15º- SAN LUIS: Juego collar, pendientes plata ley, nácar y marquesitas	399,50 €	— 26º- ROBERTO CAVALLI: Gafa solar y colonia	198,70 €
— 5º- SUMIPERLA: Sarta perlas con broche oro ley	920,00 €	— 16º- D´ARGENT: Gargantilla , pulsera, pendientes y sortija plata de ley	388.90 €	— 27º- LOTUS: Pareja de relojes Sra. y Caballero	178,00 €
— 6º- AKROS: Gargantilla, pendientes y sortija oro ley	800,00 €	— 17º- ROBERTO CAVALLI: Gafa solar, colonia y colgante	338,70 €	— 28º- LOTUS: Pareja de relojes Sra. y Caballero	178,00 €
— 7º- MONTBLANC: Dos gafas solares y regla de despacho	640,00 €	— 18º- XS PACO RABANNE: Gafas graduadas y solares XS	311,00 €	— 29º- ECLIPSE: Reloj sobremesa madera y plata	171,90 €
— 8º- SUMIPERLA: Sarta perlas cultivadas	500,00 €	— 19º- ROBERTO CAVALLI: Gafa solar, colonia y colgante	278,70 €	— 30º- VICEROY: Colgante y pulsera, colección Shakira	138,00 €
— 9º- SANDOZ: Dos relojes Sra. y Caballero	500,00 €	— 20º- D´ARGENT: Juego colgante, pulsera y pendientes plata ley	250,00 €	— 31º- VICEROY: Colgante y pulsera, colección Shakira	128,00 €
— 10º- SAN LUIS: Gargantilla, pulsera, y pendientes plata ley y marquesitas	479,90 €	— 21º- ROBERTO CAVALLI: Gafa solar, colonia y colgante	228,70 €	— 32º- VITORIO Y LUCCHINO: Gafas solares y dos corbatas	102,00 €
— 11º- GAMO: Juego pendientes y sortija oro ley y granates	460,00 €	— 22º- ROBERTO CAVALLI: Gafa solar, colonia	228,70 €	— 33º- Z.R.C.: Collar chapado y perlas de Mallorca	80,00 €

Fecha sorteo: 10 de enero de 2007. Entrega de premios: 31 de enero de 2006. Entrega de boletos: del 1 de diciembre de 2006 al 5 de enero de 2007

No se canjearán los premios

EL ADELANTADO DE SEGOVIA

Edita: El Adelantado de Segovia S.L. **Depósito Legal**: SG. 1958
• **Redacción, Administración y Talleres:** Peñalara, 3 (Polígono. Industrial El Cerro) • 40006 Segovia • Teléfono: 921 437 261 • Fax: 921 442 432
• **Redacción en Cuéllar:**
Alea Comunicación • Plaza de Santo Tomé, 8 - 1º • 40200 Cuéllar • Teléfono y fax: 921 14 02 10 • Correo electrónico: info@aleacomunicacion.es
Teléfono de Atención al Lector: 902 116 813
Prohibida toda reproducción a los efectos del Artículo 32, 1, párrafo segundo, LPI

Un hombre poda uno de los acebos en el Acebal de Garagüeta (Soria) destinados a la elaboración de adornos navideños /A. CASTAÑO

El **acebo** hace su agosto

El acebo se utiliza no sólo como adorno navideño, sino que su madera está muy valorada y las acebedas de Soria son un reclamo turístico

L. SÁNCHEZ/SORIA

Este año el acebo soriano está más bonito que nunca, sus bolas encarnadas contrastan con el verde de las hojas. Las condiciones climatológicas han contribuido a que luzca con esplendor, además, la corta reglada ayuda a que año tras año las acebedas crezcan con más vigor. Es a partir del puente de la Inmaculada, cuando las localidades productoras de acebo soriano, La Póveda, Arévalo de la Sierra, Castilfrío de la Sierra, La Estepa de San Juan y Oncala harán su particular 'agosto' con la venta de acebo en Barcelona, Valencia y Madrid. Este año se augura una buena campaña, por el esplendor de las acebedas de los bosques repletos de 'cucos' y, en especial, porque se ha conseguido garantizar en este campaña que el acebo que se comercializa procede de bosques con gestión forestal sostenible, mediante la colocación de un precinto de certificación por parte de AENOR a través del sistema PEFC (Certificado Forestal Paneuropeo).

Las cinco localidades productoras calculan que ingresarán 60.000 euros en esta campaña, este es un precio estimativo, ya que no se puede calcular cuánto acebo será vendido finalmente. Aunque la cantidad pueda parecer mínima, es el principal ingreso que reciben los pequeños ayuntamientos productores. Este dinero se consigue en tan sólo una semana de corta, además los peones que suben al monte a cortar, son vecinos de los pueblos que reciben un ingreso extra, que antes no percibían porque hubo una época en que estaba prohibido.

Hoy día, el destino último del acebo ya no es sólo su venta para adorno de Navidad, sino que desde hace años dos empresas de Soria, El Acebalillo y Sendas Vivas, programan rutas guiadas para los turistas por las acebedas de la provincia.

USOS Tradicionalmente, el acebo se podaba para alimentar el ganado. El uso más polémico de las acebedas llegó con el aprovechamiento de ramilla ornamental. De hecho, hasta el año 2001, aún siendo un aprovechamiento controlado en un monte ordenado, no se reconocía como tal y se enmascaraba como tratamiento silvícola. En España el acebo se emplea como adorno de Navidad desde los años 50, y es entonces cuando comienza a cortarse ramillas de acebo.

LA ÚLTIMA

JUAN MONTERO LOBO

Magia-potagia...

SI LLENAS TU VIDA DE MAGIA, de ilusión, dejarás de verlo todo negro, verás las cosas en tecnicolor y el blanco y negro decadente huirá de tu vida. Juega a ser un mago en tu vida, aunque no seas un profesional cualificado, baraja las cartas bien y acepta el azar que te haya tocado, aunque si éste es triste y solitario, procura modificarle con tu fuerza de voluntad, con tu capacidad de raciocinio y podrás decir "tachan... "la magia apareció como por encanto y tú mismo te sorprenderás, sin poder adivinar cómo ha podido ocurrir ese milagro. Utiliza los trucos que los magos realizan y maravíllate y asómbrate y sácate una paloma del sombrero y así la concurrencia te aclamará públicamente como un mago aficionado que ilusiona a ese niño, con su sonrisa tierna e infantil.

La magia te puede hacer salir de ese letargo que te arrebata, de esa monotonía que absorbe tus días, tus meses, tus años, de esa cadencia, sin alegrías, de malvivir, de desilusión, de desasosiego, de soledades siniestras y de todos los males terrenos reales o inventados que te puedas imaginar.

Procura que tu mente no piense tan deprisa, que no planifique a largo plazo, improvisa en cualquier circunstancia y situación; no dejes que nadie te influya y penetre en tu vida sigilosamente y te traicione y te robe esa magia innata que posees, esa sonrisa espontánea, que nadie te la quite, porque ya no serías tú mismo, cambiaría tu personalidad.

Y si después de todo la magia no llega a tu vida, búscala denodadamente, surca los horizontes más lejanos, prepárate y realiza el Camino de Santiago y aunque seas ateo, quizás el Apóstol Santiago te ilumine en tu tortuoso camino vital...